京城日報
(本紙夕刊朝刊合せて二十頁)

大思想エンサイクロペヂア

全二十五卷・總科目三百八十餘
執筆百八十餘大家

内容見本進呈・締切期日十二月十日

内容概略　哲學(三冊)自然科學(二冊)宗教(二冊)東洋思潮(三冊)文藝思想(二冊)美術音樂(一冊)社會學(二冊)經濟(二冊)政治法律(二冊)社會思想(一冊)社會問題(二冊)思想名著解題(二冊)思想人名辭典(一冊)思想用語辭典(一冊)

本全書が、いかに優秀にして完全な内容を持つか、又いかに時代的に重大な使命を持つかは、次に掲げる二氏の推讃の辭が充分にこれを説明するであらう。その詳細は内容見本で御高覽を乞ふ。

室伏高信氏曰く　われ／＼は現代のやうな複雑な時代には堪へきれなくなつた。[illegible]イクだ。生活は[illegible]イクだ。綜合的な知識の泉からわれ／＼はわれ／＼の生命の糧を魂の飽くなき食物をかちえなくてはならない。「大思想エンサイクロペデイア」はたしかにこの要求を満たす。それはブリタニカやマイヤアのやうな[illegible]の何んでもやではないが、それだけに系統的でそして知識の奥深くまで突き進んで居る。たゞに大學の窓がこれによつて一般に解放されたばかりではない。[illegible]以上の大學がわれ／＼の前に解放されたのだ。大學で學ぶことのできないものが如何に多くこれによつて得らるるか！ 世界知識の渾然たる綜和はこゝにあり、世界思想家の生ずる姿はこゝにある。大學は殆んど無用になつてきた。圖書館さえも其の機能の半ばを失ふであらう。然り「大思想エンサイクロペデイア」は大學以上の大學だ。今日は活字の時代だ。大學でノオトを製造するなぞは活字以前の時代錯誤だ。大學はたゞ活字の上に。そして其の最もよき大學が「大思想エンサイクロペデイア」の上に。

高村光太郎氏曰く　從來のエンサイクロペヂアと云へば、いづれもあらゆる方面を綜合してはゐるけれども、それは學術や知識の單なる倉庫に過ぎない傾きをもつてゐる。だが、エンサイクロペヂアが初めて世の中に行はれた精神は、さうした傾向とはまるで反對なものであつたと思ふ。元來のエンサイクロペヂアの精神といふものは、混亂した思想を統一し、且つ理性の向上を旨としたものであつた。これは、十八世紀の中葉から末葉にかけ佛蘭西に起つたもので、當時宗教萬能の風潮に對して勝物たる人間の理性を根據とした人間性の反抗であつた。此運動はラ・フオワ・ド・ラ・レズンと呼ばれてゐる。これは前にも云つたやうに、脈絡たる有機的なものを根抵とした人間精神の高揚を目的とした運動だ。片々たる便利品とは違ふ。從來の講座類の如きものとは其根抵が全然違ふ。

だから、本來のエンサイクロペヂア運動は便利を旨とした知識の集積でなく、脈々たる一つの體系一つの見識に立つたものだから、あらゆる方面に影響する。一つの大きな文化といふものをさへ革命する力を持つ。

この「大思想エンサイクロペヂア」の内容を見るといづれも確固たる思想を持つて、その信ずるところを行かんとしてゐる。單なる歴史家ではなくして各自[illegible]を持つてかゝらんとする點、自分[illegible]をおくことが出來る。こゝからは必ず統一されたものが生れて來るだらう。自分はこゝに前記のラ・フオワ・ド・ラ・レズンを感ずる。全體として統一した生々したものが生れてくるだらう。それはと云ふのも[illegible]迄もないが、全體が單なる知識の倉庫ではなく、各自が生きた思想と信念とを持つてゐるからだ。執筆者の名前を見てもその感じが深い。

以上は傍觀者として靜かに見て感じた事だ。だが、自分は「大思想エンサイクロペヂア」中一項目を擔當してゐる。出來得る限りの力を傾注して此ラ・フオワ・ド・ラ・レズンに参加したい。

申込金不要・一冊壹圓・以上　一冊平均三五〇頁　菊判上製本綴　▼特製　背革角布天金　一圓三十錢

中里介山作　大菩薩峠

普及版・六冊

▼大菩薩峠!!この秀麗な連嶺のあらん限り、この偉大な作品の生命も亦、不滅であります。さうして日月が日毎に新しいやうに、この作品もわれわれの世界に、われわれ自身に、永久に新しい慰めと糧を與へて行くでせう。

▼龍之助、兵馬、お松、お君、道庵、米友、與八。作中の、これ等の名は、都會で町村で津々浦々の果てゝまで、各家庭の全員から、遠い故郷のやうに懐しまれ、舊い友達のやうに親しく呼ばれてゐるのです。

▼この優れた作品の普及を希ひ、誇らかな喜びをもつて茲に私達は空前の廉價でその普及版を豫約刊行致しました。

六册全部出來、申込金不要

果して全日本に漲るこの潮のやうな歡喜!!　今や大菩薩峠の名は太陽のやうに輝いてゐます。

▼朝になればみんなが夜の雨戸を開くやうに、今一軒々々軒毎に、凡ての家庭からの申込が、恰度櫛の歯をひくやうです。全六册、既に石井鶴三畫伯の裝幀になる優雅な本が出來上つてをります。即時御申込を願ひます。

◇一册壹圓◇
▼菊半截判　一册　六八〇頁平均
▼一時拂　六册　五圓七十錢

送料　▼一冊十二錢(鮮臺七十二錢)　▼一時拂六册　東京市内六錢

豫約募集期間中は御希望の巻をどなたにもお頒け致します。但し期間經過後は直ちに舊價貳圓に變更。

内容見本進呈　締切　十二月十日

東京日本橋　春秋社　振替東京二四八六〇　電話日本橋二七五一、二二八九

寫眞機械材料(目錄進呈)

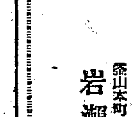

岩瀬寫眞機店　釜山本町一丁目(電車道)　電話七五五　振替京城七八八番

井上英語講義錄

井上十吉先生責任執筆

難かしいと云はれる英語の學習も井上先生に導かれては樂々と覺えられ、十八ヶ月で專門學校初年級の學力が完全につく。

井上先生の指導に依り專檢突破の榮を擔へる校友多數。更に高文豫備試驗突破の校友を出す

—特色—
▼井上先生獨特の教授法に依り、小學生にも易々と學習出來る。
▼全くの初歩より專門學校初年程度迄に先生一人にて講義される故各課聯絡して覺え易い。
▼各級途中入學自由
▼井上先生親ら質問に應ぜられ、親切なる個人的回答を與へられる、相談指導。獨學受驗者の好き相談相手。
▼添削指導研究欄。在學生には立派なる英習字手本及び練習帳を進呈。
▼毎月有益な雜誌[illegible]、種々の懸賞及び學費免除の特典を設く
▼學費は極めて低廉。一ヶ月分一圓二拾錢　三ヶ月分三圓四拾錢(中學一ヶ年分)

內容見本進呈

東京市麹町區富士見町四丁目　井上通信英語學校　振替東京〇〇八八番

小學教員・師範入學　受驗準備講義錄　見本進呈
信頼一の　東京府下　大日本受驗研究會
新學期開講　入學歡迎!!

洋鋼、鋳鐵、鉛管　土木建築材料　パイプ、機械、工業用品
(S)角野商店　朝鮮釜山幸町二丁目　電話長二二三　振替口座京城一三九

糸左近先生の三名著　金刺芳流堂　東京神田今川小路　振替東京八四二四

第十五版　改版增補　**素人診斷學**　全一冊三六判　洋布裝美本　正價金貳圓　送料十六錢

各重版　改版　**素人藥物學**　【正篇】【續篇】　全二冊三六判　洋布裝函入　正價各壹圓　送料十四錢

第十一版　ポケット家庭應用　**處方と調劑術**　全一冊　四六判　柔皮裝函入美本　正價金貳圓　送料十六錢

模範　全乳　[illegible]
太田畜産組合牧場　東亞牧場

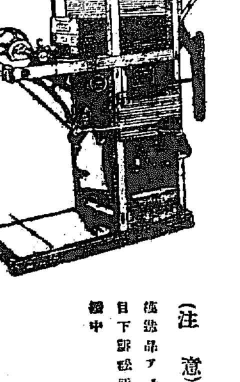

此良機ニテ此光榮アリ
陸海軍御用達　㊂　滿留產商會
釜山府大倉町二丁目　撰穀機會社出張所　電話長一一七九番
甘言に迷ふ勿れ　精撰界の權威　全鮮精米所好評嘖々タリ
(注意)模造品アリ目下訴訟手續中
龍山漢江通兵町二三　滿留產商會京城出張所　電話龍山一〇五三番

世界第一、良品廉價
特徴　振動不感　指示正確　機械堅牢　日章印極厚側
ハフィス高級時計
세계제일의 량품을 염가로 제공합니다
특장은 어떠한 진동에도 틀님이 업고

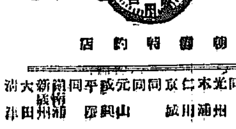

朝鮮特約店

朝鮮總督府專賣局製　**蔘精**　發賣元　貴生堂　京城本町二丁目　電話本局二三八番　振替京城七六一番

著者	書名	定價	送料
土居松市著	鐵筋コンクリート家屋構造	三圓八十錢	十八錢
大竹貫一・中村只八著	新式規矩術	二圓三十錢	十四錢
吉田全三著	改良日本家屋構造	二圓五十錢	十二錢
石川靜志著	實用西洋家屋構造	前一・五〇　後三・五〇	各一四
石川靜志著	實用日本家屋構造	一圓五十錢	十錢
木檜恕一著	和洋建築設計製圖	二圓五十錢	十二錢
吉田全三著	建築工事仕様見積	二圓五十錢	十二錢
志賀鑛之助著	洋風木造建築構造圖解	一圓二十錢	十二錢
大竹巽著	構造強弱並計算法	三圓	十六錢
木檜恕一著	室内裝飾家具製作圖	上下各三圓	各十八錢
柳町政之助著	煖房と換氣	前四圓　後五圓	各十八錢
桐淵勘藏著	酸素アセチレン鎔接及截斷法	三圓五十錢	十八錢
米村龜一著	齒車の計算法	一圓五十錢	八錢
關口八重吉著	開口實用機械學	二圓	十錢
吉川玉吉著	化學機械理論と實際	四圓五十錢	十八錢
吉川玉吉著	化學機械の計算法	二圓五十錢	十二錢
河合匡著	金屬材料	九圓五十錢	二十四錢

發行所　東京市小石川區丸山町一番地　振替東京六一八〇番　大日本工業學會

商業登記公告

[illegible]

全州地方法院南原支廳

[illegible]

全州地方法院群山支廳

天皇陛下市內御巡幸
名古屋全市は奉迎氣分愈よ濃厚

【名古屋電報】天皇陛下には十四日午前九時大本營御出門一木宮相、奈良武官長、河合侍從長以下供奉し奉り市內御巡視のため御發輦あらせられた、まづ午前九時五分愛知縣廳に成らせられ約卅五分間御時間小幡知事以下に拜謁を賜ひ縣治の現狀を聞こし召された上、愛知醫科大學に成らせられ、御興味深き動植物標本、學術上の標本を御巡覽、十時廿二分名古屋高等工業學校、十一時には第八高等學校、同三十五分には名古屋高等商業學校と何れも約三十分の僅な御時間ながら御熱心に御巡視あらせられ大本營に還幸あらせられたが更に午後は二時十分第三師團司令部を初め名古屋控訴院に成らせられ三時には北練兵場に行幸遊ばされた、在鄉軍人團、學生團、地方青年團等五千名の君ヶ代合唱裡に陛下は自動車より御愛馬吹雪に召され金谷小幡知事の號令で敬禮を捧ぐる內を陛下は一々擧手の御答禮を賜はつて約一時間にわたり御親閱あらせられ各團體の一齊に合唱する奉迎歌と萬歲三唱裡に御機嫌うるはしく還幸あらせられた

陸軍大演習兩軍の方略
東軍は近畿より東進し西軍と濃尾で會戰

【名古屋電報】今年度陸軍特別大演習東西兩軍の一般方略は大要左の如く發表された。

一、東軍は近畿地方より東進中の敵に對し關東地方より東海道本線及び中央本線により濱松及び木曾、關島附近に輸送せられ爾後共に西進しその東海道方面に於ける兵力は約一師團半にて十一月十四日午後四時過ぎ豐橋附近に、又中仙道方面の一兵團は同日午後二時過ぎ概ね、中津川三留野の間に達す。

四、下街道(名古屋、多治見街道)下內津峠附近及びその以北木曾川に至る間、瀨戶國境線を通ずる諸道は荒廢し辛ふじて單獨徒步兵の通過を許すものとす

二、西軍は前記東軍に對し近畿地方より東海道本線により岐阜附近木曾川右岸地區に集中中なりしが十四日朝前進を開始し犬山笠松附近にて木曾川を渡り南進しその兵力は約一師團半にて午後四時過ぎ名古屋西近に達す又砲を有する西軍騎兵團は十三日夕以來岡崎附近に於て東軍騎兵隊を驅逐しつゝありしが十四日朝來その主力は北方に移動し午後三時頃瀨戶附近を通過し多治見方面に前進し尚ほ別に步兵一部隊は同日小牧方面より前進し午後四時頃多治見附近に達す

三、兩軍の騎兵は矢作川西岸地區において相對峙し東軍騎兵は一部步兵の支援を受けつゝあり又我の空中勢力は相伯仲しその飛行場は東軍は各務ヶ原附近に西軍は三方ヶ原及び高師ヶ原附近にあり、何れも前日來飛行を開始しつゝあり

新嘗祭は
御質素に御執行

【東京電報】來る二十三日の新嘗祭には午後六時から賢所神嘉殿にて御祭典執行、一道三府四十三縣、朝鮮、樺太、臺灣より獻上の新穀を御供饌する事となつてゐる、本年は諒闇中として勅使御差遣の事もなく今後の舊來天皇陛下御自ら御親栽御刈り取りに成つた赤坂御苑御田の新穀も供饌あらせられぬ事となつた

唐生智氏日本に亡命
日清汽船に乘船し十二日ひそかに去る

【上海十四日發聯合】ハンカオ十三日發電報によれば武漢で失脚した唐生智氏は十二日ひそかに日清汽船に搭乘して日本に亡命の途についた然して唐生智麾下の軍隊は大部分岳州、長沙方面に引あげ何鍵氏が專ら武漢の留守を掌り總司令をしいて極力治安に努めてゐるが一方何鍵氏は南京側と妥協の條件の交涉をなすものの如くこの際南京軍は十五日からハンカオに入ることになるらしい、ただし南京側との交涉決裂の際に備ふべく何鍵氏は武昌および漢陽の防備中

陸戰隊で租界警備
今の所漢口も平穩

【ハンカオ十二日發聯合】唐生智氏の失脚に伴つてハンカオの形勢は重大となつたので日本、フランス兩國は陸戰隊を各自租界に上陸せしめて警備させたが、獨りイギリス租界では支那側警察當局から秩序の維持につとめてゐる、目下の所衝突はないがイギリス陸戰隊はまだ上陸するに至らない

その他武裝艦船もハンカオ下流に警戒を擔つてゐる

植原參與官滿洲視察

【東京電報】植原外務參與官は二十日東京發上海に向ひ長江筋各地の政情を視察の後山東省に出で北京に至り直に滿洲を視察し議會前までに歸京すると

大演習で閣議休會

【東京電報】十五日の閣議は田中首相以下各大臣が大演習陪觀の爲名古屋に向つた爲休會となつたが十八日の閣議も休會とならう

京城社會館上棟式(上)式場(下)上棟の儀

首相の三軍司令官招待

田中首相は大演習の爲め目下上京中の朝鮮、臺灣、關東各軍司令官を官邸に招待し午餐を催した(寫眞は右より田中臺灣軍司令官、田中首相、金谷朝鮮軍司令官)

鍾路方面の商議戰
漸く白熱し來る
內地人側の冷靜に反して既に二名の超過

[illegible]朝鮮人側が盛んに運動を起したのは……朝鮮人側の運動が熾烈となつたのは……まで侵入して關係者をアッといはしめたのは前回の改選だつた。そのあとをうけて今期もまた激しい激戰が豫想されてゐる。內地人側は旧十一級の區域には激烈な爭奪戰だが二級は嵐の前の靜けさを示してゐるに反し朝鮮人側は本年は評議員數が昨年より一名減の四名となつたため、早くも各所に暗鬪が演ぜられて來た

即ち西鮮としては朱在榮、大昌貿易李鳳鎬氏は失格し、李鳳烈氏も今期は斷念することとなつたので朴永根、尹宇植兩氏の再出馬を除いて過半は新顏となつた各候補者の顏觸れは地元の太平通を根據として各處の散髮を漁り始めた元漢銀南大門店長で現在評議員の共進商會出昇均氏、古物商組合長として又金融關係に確固なる地盤を擁する仁寺洞の金錫鎬氏、海信皮革店主として同業者並に布木商の後援を有する西大門の李海聖氏年齡が一つ若くて前期出られなかつた黃金町銀座商店主陳玉英氏などがある。

これに對し商議評議村永根氏は商議の內鮮人間に非常な信用があるので本年も朝鮮人側の最高點者を以つて目せられ、尹宇植氏もまた自身では商業會議所中であるといつてゐるが前期以來尹宇植氏の當選で商議側と密接の度を加へた鍾路製藥會か、商議側と今後の提携する上に於いてどうしても氏の再出馬を促す氣運にあるので、結局再出馬に至る模樣である。一般に內地人側に比較して鍾路方面の選擧は氣が高く、商議選擧の四氏に加へて定員より二名を超過した盛況を帶びて來た。しかし從來は格別系統もなく、何れも商工業者として直に商議所を理解し系統と見るのは中昇均氏のみで、他これを商用することを心掛けた新人候補者の系統から見れば今年は鍾路の候補者の系統は[illegible]

これを嫌ひ朝鮮人側の一級は嚴な態度を持して來たことを如實に立證してゐる朝鮮人側が立候補問題に與へた依然遠鐵保相關氏の一人舞臺で、內地人側に比較しこゝもまた

後藤子出發延期

【東京電報】後藤子の露國行きは二十日頃出發のはずであつたがそのの後出發前に調査を必要とする事項を生じたると健康上大事をとる必要を今月中に出發し難き模樣であるが子の健康は幾分舉動すべき點なく體調は未だ良好にて次第出發すべく目下已を得ざる公用に出づる外一切の訪客を謝絕し準備に沒頭してゐる、子は出發に際して訪露の目的を明かにする聲明書を出すはずである

鮮內牧場から軍馬を購入

朝鮮軍司令部經理部では今回咸北朝鮮軍(四頭)、蘭谷牧馬支場(二頭)大邱(二頭)、京城(二頭)の各地に

立候補の人々(4)
今度は河岸を代へ一級から出馬
男がよくて金がある
田中三郎氏

△……前回の選擧に二級で初陣ながら城內商都では最高點だつた田中三郎氏今回は河岸をかへて一級から出馬した、二級選擧で人氣のよい事の證左となり、そこを一級有權者にかわれたといふ事になら

△……本町二丁目の時計貴金屬商と斷るまでもない田中時計店は知られて居るその御主人、倉茂亭に就職いでよい時ひのあるこの共である、新聞社の間には田中三郎氏の人氣はますますよい、

然だと手をうたれるのである

△……一掴でつんだ經驗は二期つとめねば判らぬ、田中氏の出馬も意氣は多分にある。今後の二年に君の活躍を期待したい

△……本町筋の商業家で、男振がよくて、貴金屬商だから文字通り『金』もあるといふ、各方面にもてざるはない、男振がよいといへば、にやけて聞こえるが、御本人の趣味は柔劍道で、柔道は二段名手である

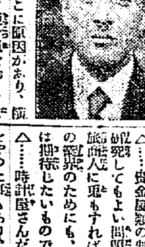

など、ほめてゐる人も、ここに原因があり、旅館人、鉱業家に事あれば、硬骨氣をおいて立つといつた氣質がある

△……商業は各方面に、理想は職者に、氣概は青年にかわれて、田中三郎氏の人氣ますますよい、

などいふべからずである

△……現評議員で、貴金屬時計商組合では古顏の木島組合長に顧へて新顏の氏が商組合長に推へられてをり柔道二段にふさわしく本町二丁目靑年會の指導者である

△……抱懷する理想は、商工業の共存共榮を下に生きる發展進展などといふべからずである

△……現評議員のなかにけ、貴金屬時計商が三人も居た、鹽木何某氏、鈴木氏に宋臣榮氏に田中氏といふ商人氣が先ばしるのである

城內商工業者の中堅機關をなす商議の議員として、正に格好なりと言だ立たず、一回中か同業が背負つて居る形ちである

△……貴金屬商の判定も商議所で說明してもよい問題であらうし、旅館人に更もすれば荒される京城の發展のためにも、田中氏の活躍は期待したいものである

△……時計屋さんだが、油の試驗をやつた事もあり、まんまたる新氣を盛して期をうかがつて居る氏である、會議所もその新氣の一片で活氣をつけて貰ひたいといふ者が多い

小山內薰氏京城通過北行

露國藝術の先驅者小山內薰氏はロシヤよりの招聘をうけて十四日夜京城經由北行した、なほロシヤは二週間の豫定ではれば再び朝鮮經由して歸途につくと

米價は益々下落の傾向
政府は米價維持に相當難局に立たん

【東京電報】農林省第一回收穫豫想米は別項の如く五百七十二萬七千石で昨年同期に比しては減少となつてゐるが先月中旬の政府豫想四百七十萬石に比しては著しき增加であり業者各市場の減少見込みもはづれた譯である、蓋し本年は一般に米價安なりしに拘らず不景氣のため消費減の結果もあるが最近數年間の引續き殘存高が各方面の豫想を裏切り激增する事實は收穫關係の數字が內輪に見積られつゝある反證とせねばならぬ、收穫豫想は六千萬石超過政府買上値の不味に加へ殘存高過大と引續き持越も繼出に今後の米價は益々下落傾向をとる外なく政府は今後米價維持のため相當難局に立つと見られてゐる

內地殘存米

【東京電報】農林省調査十一月一日現在に於ける殘存米總數は五百七十二萬七千石で昨年同期の五百九十一石にして前年同期の五百九十四萬五千八百四十石に比すればは二十一萬八千百四十九石、即ち三分六厘七毛の減少を示してゐる 但し右總數は沖繩縣の殘存米を含まざるものとすなほ右殘存米內外米別および所有者別左の如し(單位石)

內地米	生產者持	二、六四六、五五一
	米商人持	七六五、九三〇
	政府持	八七四、二六一
	計	四、二八六、七四二
朝鮮米	民間持	一四二、四八二
外國米	民間持	三七二、〇二七
	政府持	七一〇、四〇九
	計	一、〇八二、四三六
合計	民間持	四、一四三、〇二一
	政府持	一、五八四、六七〇
	計	五、七二七、六九一

政友會幹部辭表を撤回
無條件で留任に決す

【東京電報】政友會の幹部辭職問題は政府側の熱心な懇請に應じ對策を協議するため十四日午前十一時より幹部會を開き協議するため幹部の意向は[illegible]に及び田中首相を訪問して今回の事端發生原因は要するに政府側と黨幹部間に充分連絡がとれなかつた爲めであるから今後は大政策を決定するときは黨幹部と密接な連絡をとるべしといふにある旨を通告したところ首相はまたこれを諒解したので幹部は同日午後四時首相官邸に出頭して田中首相と會見し辭表の撤回を條件に

八名慘死
トンネル崩壞し生埋め

【札幌電報】目下工事中の長輪線靜狩驛から二百呎のケ所にあるトンネルは數日來の豪雨に一部崩壞し修理中のところ十四日午前五時三十分トンネル落盤し入坑作業中の工夫十名中八名は無慘の死を遂げ一名は重傷、一名は負傷しながら辛ふじて生還したため係員急行死體發掘に着手した

線路工夫

醫學會京城支部會

朝鮮醫學會京城支部は來たる十八日午後一時半分から總督府醫院外來講堂で開催する事になつてゐるが種々の研究發表も行はれるはずである

自治制施行委員協議

自治制施行について京城府協議員は委員をあげて研究して居るが、要項が決定したので、十七日午後二時から府廳內委員室で會合する事となつた

青山學院傳道
鮮滿旅行日程

青山學院にては來年度卒業生を以て傳道隊を組織し左近義弼を

打通線全通と朝鮮(四)
大滿鐵の脅威

さて打通鐵道が以上述べただけで止まるならば中行線として多少の影響はあるにしても、そう氣に病むまでもないと譯だが、滿鐵としては正に根線で一つ勝利をガンと、どやしつけられる程の計畫が企てられてゐる。それはこの打通鐵道に脈絡と虎ヶ尾をつけて東三省時に世界の舞臺北滿の富をかき集めやうといふのである。いひ換れば東支と滿鐵を向ふに廻して大芝居を打たうといふ支那側の腹なのである。こゝに至つてびくびつてゐた滿鐵として握れば眼を白黑させるの、無理はない。即ち、南は打通山線により滿洲を縱て洮昂線から齊克線により黑龍江に達し、その滿鐵に向ふる滿洲を完成してこれと連絡すると同時に、北滿の富をこの方面に導かうといふのである。そこでこの線は目下の滿通鐵から洮南に結びつけ、昂々溪からチ・ハルと行く線をとるらしく見せかけてゐるがそれは支那一流の外交で、陰謀の腹を割つて見れば洮昂線と東支線部線の中間をねらつて洮遼、扶余と進み、東支西部線をクロスして安達に出て、それから拜泉海倫と進むのではあるまいかと見られてゐる。しかもその兆は明かに現れはじめた。これがことごとく東三省の總意なのだからものすごい『支那にそんな金があるものか』と一笑に附してはをられない。早い話が打通線で滿鐵を脅かされた通遼線の經濟だつて通遼以北の鐵道だつて現在金がなささうだから三國の策動が一寸あればそのくらゐのことはお茶の子さいさいだ。現に今度の打通線だつて張作霖が手を燒いた事態が支那における張作霖氏の鮮宅を

……は、ふと北滿の物貨に垂延かつた日をして北滿の物貨に垂延してゐる楽突く張りも居るのだから……油斷も隙もあつたものじやない。更に最近の北京電報は日本と米人に渡されるらしいとさへ報じて來た。全く眉に火のついたやうな騷ぎだ、通山線は多期にすつかり氷結するから大連の比ではないといふ人がある。しかしその位のことは問題とならぬ滿鐵だつて結つその港は北滿を中心に見るとき氷はするが大連に盛んに肉迫する距離となるといふ強味がある。しかば更に東支南部線の滿鐵運賃になやまされて、滿鐵一つでさえもてあまし氣味の滿鐵か如何にあせつたと追ひつく話ではない。だが、打通線の延長を目する滿鐵の開發といふ見地によつてのみ見るならば、頗る結構なことである。洮昂線と東支南部線の中間を一本の鐵道がね ふといふことは北滿に滿鐵、大連、通山の三大勢力がまん字巴となつて入れ亂れの經濟戰が展開する場合を想像すれば、三勢力の內に大連が一番悲惨すべき立場に置かれてゐるのでないだらうか。そこで我滿鮮兩政策の基幹を滿蒙の大經濟中心と一つに置くことの危險さがひたく〳〵と感ぜられるのである

辭令

【東京電報】十四日左の如く發表された

兵庫縣警察部長 駒澤福

新潟縣 同 金澤正雄

埼玉縣 同 林壽夫

群馬縣同男爵 大森佳一

茨城縣 同 岡崎民由

長野縣 同 原田維織

香川縣 同 石垣倉治

石川縣 同 牛島省三

德島縣 同 山下謙一

福岡縣 同 新庄祐治郎

地方技師 村山喜一郎

同 國澤健雄

辭令

總督府郡守(全南寶城) 成禎洙

勅任官を以て待遇せらる(各通)

平北昌城郡在勤を命ず

同(平北昌城)男爵 崔賓源

全羅南道和順郡在勤を命ず

(各通十四日附)

會

山本氏招宴 山本自動車商會主山本正二氏は十六日夜京喜久に各新聞關係者を招待

大澤商會招宴 大澤商會京城支店員木仙次郎氏は既報同支店主任の內地轉勤に付き後任者たる四十餘名を十三日午後六時京城ホテルに招待し盛宴を張つた

須田西郎氏招宴 商城中の三越常務取締役須田四郎氏は十四日午後六時朝鮮ホテルに各新聞關係者を招待

北鮮の下に來たる十一月廿九日東京出發出張、左の如く鮮滿各地を傳道旅行する由

廿九日東京出發▲十二月一日釜山▲二日大邱▲二、三、四、五日京城▲六日平壤▲七、八、九日奉天▲十、十一、十二日長春▲十三、十四、十五、十六日大連▲十九日下關▲二十日東京歸着

經濟

改訂期を控へた鮮米の格付問題
品質上につれ格差更に縮少か

內地穀物市場における新鮮米の格付問題は昨年來論議され商工省および當局東京その他內地各取引所においてもこれを是とし遂に鮮米二十錢上げ、內地米五十錢下げ、朝鮮米は格付は內地米八十錢方內地米との格差の縮少を見たがその後鮮米は兩次品質の格差向上し市價もまた內地米と接近して來た關係で在の格付は取引市場に比べて著しく不利である、なほ受渡しの方法も改良によつて出回るが鮮內で嚴重な檢査を受けて居る以上その必要も少いで來たので本年十二月の改正期には是非共これ等不合理な點を改正し朝鮮米をして實際相當の取扱ひをせしめようとの意見が頭して來た近く總督府においては臨時米の查定會議が行はれる際に內地市場における格付問題も協議されるはずで鮮米の品質の向上によつて本年は更に格差縮少となる模樣である

……しかし遂に實現しなかつた、與地物の四十六斤半は商界の標準斤量に目減りと考慮して半斤を加へたものである、その後も安東及び鮮內肥料商は皆、普者及び農村の不便を除く爲め斤量統一の必要を認め奔走して居るが直く實現は困難の模樣である、尙ほこの外に安東の肥料商は取締令の施行に依り營業所を鮮內に設くる必要に迫られこれにも苦んで居るこれは結局鮮內の需要者に轉嫁されはせぬかと懸念する向もある

天鐵輸送力不充分

圖們江の鐵橋開通に依り天圖鐵道を通じて間島大豆其他の搬出は相當旺活に出來る見込であるが天圖鐵道は運轉能力が充分でない上に機關車の能力も充分でないから出來ぬ事情もある、前々年北鐵機關車三臺を借用した事實もあり、その爲めに日支の責任者を更迭し且つ今年から日本側で機關車を運轉することになつたが、それでも優師の不備等で今年の出廻り豫想百二十萬袋の半分を鐵道で搬出するのはまづ困難であらうと。

鮮米協會助る

鮮米協會は鮮南會から一石に就て五十錢の戾しを受け年額二萬圓から二萬五千圓に達し總收入の約三分の一に達して居たので鮮航會問題紛糾した際この戾しがどうなるか鮮米協會の一大脅威となりはせぬかと懸念されたが危機を脫したので鮮米協會も安堵となつた鮮航會はこの戾し及び荷主に對する五分戾しを道具に鮮米積取獨占を策して居た模樣もある。

對外貿易
十月中出超三千二百萬

【東京電報】大藏省發表=十月中の植民地貿易は

▲臺灣

輸出	四、七六五	千圓
輸入	四、一九五	
出超	五七〇	

▲朝鮮

輸出	三、四六四
輸入	七、二一四
入超	三、七五〇

で植民地貿易を加算する十月中の我が對外貿易總額は左の如くである

輸出	一七九、六二四	千圓
輸入	一四六、五一七	
出超	三三、一〇七	

尙ほ一月以降累計に左の如くである

輸出	一、七二三、八〇〇
輸入	二、〇五二、五七〇
入超	三二八、七七六

內地殘存米
五百七十二萬石

【東京電報】大藏省發表=十月末現在の內地殘存米は五百七十二萬七千六百九十一石でこれを昨年同期に對比すれば三分六厘七毛の減少である

鮮銀券週報

(自十一月六日至十一月十二日)(單位圓)

一週發行高平均	九八、六三四、〇〇〇
正貨準備平均	四三、一五四、八〇〇
保證準備平均	五四、九七九、二〇〇
一週末發行高	九六、三七一、三九〇

豆粕斤量統一

大豆粕は一枚の重量安東物四十七斤一二關東共同保管物四十六斤奥地物四十六斤半と斤量が區々になつて居るので取引に不便があり過日總督府肥料會議でも問題に記號色した模樣である專門家の間に此種設等でその區別が困難である爲めではその區別が困難である爲めに往々安東物と云つて奥地物を摑まさるゝことあり又奥地物の相場が標準となつて安東物が投込難を來すこともあり、安東物は々那の從業を基準に定めたもので從前の共同保管の斤量をもこれと同一にすることを安東から滿鐵に困ことがあるが實現せず安東側は困する事情がある等で斤量の統一が困難であるその爲めに過日の肥料商組合長會議で統一希望の決議をして貰ひたいと安東からの出席者は

株式

大株短期引跡

大新	八十五圓	(十錢安)
鐘紡	百三十七圓五	(十錢安)
久原	六十三圓五	(十錢安)
東新	百五十九圓八	(三十錢安)

東京株式短期止

	寄付	大引	高値	安値
東新	一五九、八〇	一五九、四〇	一五九、八〇	一五九、五〇

東京見株

東株	一五〇、〇〇	滿鐵	一三五、四〇
同新	一五〇、七〇	同新	一四四、七五
鐘紡	一五〇、三〇	東拓	二〇、一八
日銀	二〇〇、一	同新	一〇、八
郵船	一〇〇、二〇	富士紡	二三、一〇
商船	三三、五〇	日石	五五、一
日糖	二三、四	鐘毛	……

期正米

鮮內延べ(十五日後場)

	寄付	大引	高値	安値
▲釜山				
十一中	納會	同	同	同
十二末	三五、四五	三五、四五	三五、四五	三五、四〇
三中	三五、四五	三五、四〇	三五、四五	三五、四〇
三末	三五、七五	三五、七五	三五、七五	三五、七〇
出來高	一五、〇〇〇石			
▲大邱				
十一中	納會	同	同	同
十一末	三四、九〇	——	三四、九〇	三四、九〇
三中	三五、三三	三五、三三	三五、三三	三五、三〇
三末	三五、八〇	三五、六〇	三五、六〇	三五、六〇
出來高	一〇、〇〇〇石			
▲群山				
十一中	納會	同	同	同
十一末	——	——	三三、九〇	三三、九〇
三中	三四、九〇	三四、九〇	三四、五〇	三四、九〇
三末	三五、二五	三五、九〇	三五、二五	三五、九〇
出來高	一、〇〇〇石			

各地期米後止

先限▲下關三八、八二▲桑名夕場十一番三六、六〇▲十二番四二▲名古屋三八、八六▲金澤三八、二〇▲熊本二九、〇〇

大阪堂島總氣配五十七錢(六錢安)

市況

橫濱生糸大引

當限	一三五二、五〇
先限	一三四〇、〇〇

京城日報

英雄なき現代 日本の幸福

一

今日のやうに日本の政界に人物のないことは、先づわれ等の記憶にない。政友會のフシダラを嘲笑する民政黨は、決して民政黨を謳歌するものではない。濱口氏は總理大臣としてはまだ試験されない。しかし一加藤伯を民政黨に有しないことは何といつても力の弱勢を感じさせる。下岡氏が生きて居たならば少し頭抜けた生氣があつたであらう。床次氏は最近著しく人物に老熟味を加へて如何なる場所でも光つてゐる。その過去も堂々たるものであるが、まだ原、加藤兩氏の曾て示したやうな手腕は何となく足りない。濱口氏や床次氏に比すれば田中首相も決してそんなに見劣りする器ではない感じはある。どこか大きい、大分粗雜的であるが、五格の相撲は取れさうである。現內閣には濱口、床次などはフヽンといつた風の者もあるのが幾人もある。」しかし何れも未知數といはねばならぬ。

二

政治家に失望する際はこゝにおこる。英雄の出現を待つにあらざれば此國家的難局を切り抜ける事は六ケしいといふものもある。それは既成政黨に對する失望によるよりも寧ろ現代の民衆的傾向にあきたらぬ觀念に根ざすものであると思ふ。いひ換れば西人政治的傾慕、英雄主義的獨裁的の反動思想である。現にムッソリニに對する讃歎の如きも隨分蔓まつてゐるのである。然しながらわれ等は此の點につき英雄の出現せざるを歎ずるよりは、かへつてそれが國家の健全性を證するものと信ずるのである。今日の世界において、その國家を救濟に導いてゐるやうな人物が少くない。ムッソリニのイタリーにおける、ポアンカレーのフランスにおける、ヒンデンブルグのドイツにおける、リヴエラのスペインにおける、ホルチのハンガリーにおける、ケマルパシヤの土耳古における皆これである。

しかも之等の人物によりて光つてゐる諸國の國家的境遇は果して何うであるか。大戰後、國民的紛亂の混亂を極め、遂に工場占領といふ如き極端なる赤化狀態に陷つたイタリーにおいてファシズムの勃興したのは偶然ではなく、ポアンカレーの擧國一致內閣はフランスの財政破綻の危機において生れたものであり、ヒンデンブルグの政界に現れたのはその國民的自滅自棄に陷らんとした一大國難を救ふために外ならぬのであり、ホルチはハンガリーの赤化の反動として出でたのであり、リヴエラのスペインにおける、ケマルパシヤのトルコにおける、いづれも國家的たる國家狀態を前提としてゐるのである。レニンやスターリンの露國におけるまた亦の系統に屬するものだが、その出現の意義は同一であるといへる。これに反して米國や英國の如き健全なる國家には其の英雄崇拜的傾向はなく、ロマンチシズム的人物の活躍がないではないか。クーリッヂやボールドウインは決して光輝燦然たる英雄的閃光を帯びてゐないのである。われ等は如何なる時代にも人物の缺乏を喜ぶべき理由を見ない。しかし現代の英雄を生じてゐる諸國の社會的不安と國家的危機とが、日本に存在しないことを喜ぶものである。政治家はダランがないが國運は隆々としてゐる。

新銀行法と不動産金融方策

中小商工業者に對する ―金融法と當局―

新銀行法は來年一月一日から施行せられる事に決定してゐるが大藏省は新銀行法の施行によつて普通銀行の不動産貸付を制限せんとしてゐるが新銀行法の施行によつて普通銀行の不動産貸付を制限する事となれば當然不動産金融に關して對策を講ずる必要が起こつて來るのであるよつて

不動産金融 の調査を行ふべくその方法決定に關する準備調査を行ふ必要があるので大藏省銀行局においては內々その調査に着手する事となつたが、右は不動産金融の組織を根本的に改變するの要あり同時に金融制度調査會にわたる調査も必要となるのでこれは金融制度調査會において金融制度の調査を行ふ事となつた即ち金融制度調査會は財界動搖に影響せられて一時調査の手を控へられつゝあつたがすでに財界動搖も沈靜し漸次平調に復せんとしつゝあるので更に金融制度調査會の仕事を進める事となつたものであるが今回の財界動搖によつて一層金融制度の根本的改善を必要としてゐるので該調査會の仕事は一般的に注意を惹る事となつてゐるが特に不動産金融については

深甚の注意 が拂はれて來る即ち不動産の資金化傾向は近來著しきものあり殆ど往時の面影と相違するものがあり今回の財界動搖に不動産資金化の必然は痛切に感ぜられて來てゐるので不動産金融については特に對策を樹立し不動産金融の便法を講ずる必要があるので大藏省においてはまづ銀行法並に勧銀の不動産銀行政策について研究の歩を進むべくやがて金融制度調査會準備委員會總會としてこれが具體化を見るであらうが果して如何なる改善案が出來上るか頗る注目すべき問題である なほ金融制度調査會の準備委員においては銀行合同に伴ふ中小商工業者の金融に關しても

充分に對策 を講ずるの必要ありて同時に準備調査の歩を進めんとしてゐるが銀行合同の結果は必然的に中小商工業者に對する金融の途を阻止すべきは必定であるからこれが對策をあやまる時はあれば産業の發達を阻害するは勿論資金の中央集中に對しても非難を免れまいからこれが對策は最も慎重を要する問題であるから大藏當局においてもこれが對策即ち中小商工業者に對する金融施策については諸外國の例をも參考として充分に案をねつた上でこれを準備委員會にかけて改めて金融制度調査委員會の案として政策の立案に努むる方針である。

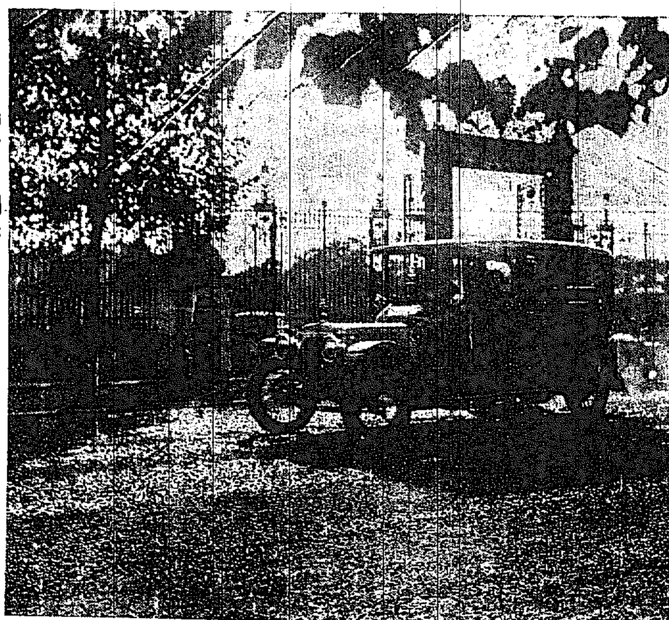

皇后陛下の御參內 十一日赤坂御所御出門の處

銀行側では郵貯利下を要望

直ちに實現は困難

遞信省の財界混亂に基づく取付騒ぎ以來民間銀行の信用は極度に失墜しこれに反して政府の管掌する郵便貯金事業は逐年非常なる盛況をもつて増加し十一月七日現在においては十五億二千四百萬圓に達するといふ郵貯創始以來空前の大盛況を來してゐるが一方聯合銀行側にありては郵貯の激増がおよぼす經濟上の脅威を憂慮してさきには月掛貯金制度の實施延期を大藏省を通じて遞信省に陳情する處があつたが最近又々關西方面貯蓄銀行委員會においては遞信當局に對して現在の郵貯の利子四分八厘が貯蓄銀行預金の普通預金の利率に反して貯蓄銀行預金の増加が思はしくないのに鑑み政府のいはゆる低利政策に反するものであるからこの際銀行預金との調和を計るため郵貯の利下を陳情する所があるがこの問題は早晩銀行側より起こるべきものとして一般に想されてゐた處であつて目下のこの要求は全國的に銀行業者の意向として表面に現れてはゐないけれども早晩この問題は浮上してくるものと思はれる。しかして右要求に對する當局の意向は郵貯の創始以來利子はたび／＼改正せられ創設當時の年五分を斟酌とし明治十四年の七分二厘が最高で現在の四分八厘に成つてゐるものであつて財界の情勢如何によつては政府としても利子の改正を斷行し將來は一般金融の大勢に順應して然るべく對策を講じてゆく外はないがしかしながら年度の途中に利子を變更することは事務取扱ひ上一方ならぬ支障を來す事になるといふにあるがすでに民間銀行側に對してはさきに月掛貯金制度の無期延期の發表をなしてゐる事であるから今日早急にこれが實施は困難とみるより外なく目下の處銀行側においても具體的に運動をおこしてゐるわけでもないが要求する事になれば先づ大藏省を動かして然る後遞信省に迫る者と思はれる

蠶糸中央會總會

廿四日から

蠶糸中央會では廿四日から廿六日まで三日間東京赤坂三會堂で第十四回總會を開き左記事項を附議するはずである

一、大正十五年昭和元年度經費決算並に業務成績報告認定の件
一、大正十五年昭和元年度特別會計臨時事業費決算報告認定の件
一、大正十五年昭和元年度職員退職給付金積立決算報告認定の件
一、蠶糸中央會特別會計米國獨立百五十年記念博覽會參加費決算報告認定の件
一、基本財產管理規則改正の件
一、昭和二年度經常費豫算追加更正の件
一、同年度經費豫算の件
一、同年度經費徵收方法の件
一、同年度特別會計臨時事業費豫算の件

全國受刑者 刑名別

一年以上十年以下が多い

司法省で調査した八月末現在の全國の刑務所で刑を受けた人々の刑名別によると、懲役刑は一年以上十年以下が最も多く、十五年未滿と六ヶ月未滿がほゞ匹敵してゐるが十五年以上になるとずつと減少して九百八十五名であるが、十五年以上の刑を受けた女白濱が二十二人もあるのは物凄い。刑別および受刑者年齡を數字に現せば次ぎの如し。

刑名	男	女
死刑	[illegible]	[illegible]
懲役 無期	[illegible]	九
十五年以上	[illegible]	三三
十五年未滿	[illegible]	三六
十年以下	[illegible]	一〇
五年以下	[illegible]	一二七
三年以下	[illegible]	一四一
二年以下	[illegible]	[illegible]
一年以下	[illegible]	[illegible]
六ヶ月以下	[illegible]	[illegible]
三ヶ月以下	[illegible]	[illegible]
計	[illegible]	[illegible]
禁錮刑 一年以下	[illegible]	[illegible]
六年以下	[illegible]	[illegible]
三年以下	[illegible]	[illegible]
計	[illegible]	[illegible]
拘留刑	[illegible]	[illegible]
合計	[illegible]	[illegible]
受刑者の犯數 初犯	[illegible]	[illegible]
累犯	[illegible]	[illegible]
計	[illegible]	[illegible]
受刑者の年齡 十八歲未滿	[illegible]	[illegible]
二十歲未滿	[illegible]	[illegible]
同以上	[illegible]	[illegible]
計	[illegible]	[illegible]

男女の性別は何うして定まるか（四）

農學博士 梅谷與七郎

ところが面白いことには蛾などを去勢しましても少しも二次性の變化が起こりません即ちキンタマのない蛾と卵巣のない蛾とが共に發情してさかんに交尾をするのであります。これが兩棲類以上になるとその變化は認められて參ります。なぜに昆虫において去勢して性的變化がないのかそれは性決定のホルモン作用は卵子時代にいこですでに分化してゐるからであると推定されてをりましたが最近ドイツのゴールドシュミット氏は昆虫における二次性に關するホルモンはキンタマ又は卵巣に分化されずに各體細胞に分化してゐるから其幼虫時代に去勢しても蛹になれば相變らず二次性の特徴を現して發情するのだとおしへてをります要するに性的變化は生殖腺のホルモンと重大なる關係があることは最早疑ふ余地がありません

斯くの如く生殖細胞が雌の方へ卵子が純にして雄の方（精子）が不純なる場合は人間を始めとして一般哺乳動物と一般の昆虫皆この形式に屬して居ます雌の生殖細胞、いはゆる卵子が不純であり雄の方の精子が純なる例は私が取扱つて居る蠶や蛾即ち鶏、雉などや兩棲類のすつぽん類爬虫類のトカゲ、蛇等がこの形式に屬してゐるのであります。斯くして更に細胞學的の研究が段々に盛んとなり遺傳學と提携しつゝ進歩して來ましたそれは性染色體の發見にあるのであります。最初ヘンキング氏が蝶の精子の中に二種の精子があることを發見しマックラング氏はコホロギの精子細胞の分裂において染色體の數をなさない別個の染色體があることを發見しこれを副染色體と名をつけました。これが性に關する染色體が行はれた最初のものでありますその後の研究によつてその他の動物にもこれが存在し居ることが明かにされて來たのであります。然らば染色體とは如何なるものであるかといふと細胞が分裂に特殊な行動を執る物體で或色素によく染まるのでこの名があります。更に細胞とは何かといふにこれは生物の生命の一單位をなすもので例へば大きなビルヂングを一個の生物と假定すればその建物の單位をなす煉瓦一個が生物の細胞一個に相當するものでありまして人間においても頭の毛から內臟、骨、爪更に蹠に至るまで細胞ならざるはなく、しかしてその全數が約二十五億兆位だといはれてをりますこれが本を質せば一細胞の卵子と一細胞の精子が合して後分裂増殖した結果であります。かく細胞が最初に増殖分裂する時にこの染色體だけが特別な行動を取つて居ることが判りましたのでこれが遺傳を荷つて居るに違ひないと信じられるに至りましたゆゑに遺傳といへば直染色體が連想される時代になりました染色體がこの染色體は生物によつて一定の數を示してをりますしかしてその數の半分は父から半分は母から來たものでありますなぜならば體の細胞が有する染色體は普通の數を示してをりますが生殖細胞の數は常にその半分でありますこれは當然なことで、若し生殖細胞の染色體が半分でないと卵子と精子との受精によつて出來る子供の染色體が倍加することになります例へば蠶さへも染色體は五十六個でありますゆゑにその卵子又は精子の染色體は二十八個宛であります。これが受精して合すれば元の五十六個の染色體となり蠶の固有の數に還元するのでありますゆゑに生殖細胞の染色體が半減するのは子供を作る爲の準備に過ぎません更に以上の染色體は父から來たものと母から來たものか何れも相似してをつて不規則でないことも判つてをります。

南瓜と人口

最大限に達せば漸減 生物學者の算定

バルチモアーのジョンス・ホップキンス大學の教授にして有名な米國の生物學者レイモンド・パール博士は『ポピュラー・サイエンス』誌上において、天然植物特に南瓜の繁殖の觀察に基づき、人口の増殖も或る最大限に達すれば、漸次減少の傾向がおこつてくるとの根據から算定して、西暦二〇〇〇年における米國の人口は、一億八千四百六十七萬八千人に達すると推算してゐるが、その中で主な都市の人口はニューヨーク一千三百九十四萬八千人、シカゴ五百四十萬人、デトロイト四百七十五萬人、ロスアンゼルス四百十二萬五千人となるだらうといつてゐる

歐米漫遊談（五）

文學博士 澤柳政太郎

これは從來の上に現れた形式でありまする制度のみの場合でありますが、實際に教育の制度については日本が英國に行つても佛國に行つても低くはないのであります。更に角教員……內地および朝鮮の教育の改善をはからうといふ場合にはまづ制度を動かすといふ必要はないのであります。今の制度の運用に於て改善しなければならないのは勿論でありますが、しかし制度はどこよりも進んでをります。しかしながらその實がこれに伴はないといふ所は常にあると思ふのであります。

我國の小學校教育師範についてはよいが上にも尚これを改めて行かね。かくの如くしてお互ひに努めなければならない、もつと／＼努むべき改良の余地は實際上にあることを思はれるのであります。即ち教育行政に當つてゐる所の當局の人々はその任が少いと思ふのでありますが教育の實際上の仕事の任に當たつてゐる人々の工夫、努力をなすべきことが緊要であると思ふのであります。これは私が歐米に行つて來て見ても誤りのないことゝ思はれるのであります。されば歐米を通じて今日最も意を注いでゐるものが何んであるかといへば即ち教育の實際の仕事に當たる教育者その人の養成を完全にして、その人々の力を養ふといふことに存するのであります。

即ち力を入れてゐると申しても宜からうと思ふのもあります。今度は丁度米國のやうに通ふて見ましたが米國の如きは非常なる發達を以て教員養成機關が改良されつゝあるのであります。丁度日本の師範學校の程度の如き程度といふことが、即ち米國の師範學校の程度といふことが大いにおこりつゝあつたのでありますから近き將來には米國の小學校教員養成の機關は師範大學といふ風になるといふ見當は余り誤りのないことと思ふのであります。

ヨーロッパ諸國におきましても師範教育機關といふものは非常に改良されつゝあるのでありますその內で最も著しいものはドイツであります。英國におきましても小學校教育に從事する人には盛んに大學教育を受けやうとしつゝあるのであります。即ち大學教育を受けた人々が小學校教育に從事するものであります。この勢ひはヨーロッパが歐洲大戰の後を受けて非常に苦しんでゐると申すけれどもこの勢ひは實にすばらしいものであると申し上げてよろしいと思ふのであります。

それでドイツの例を申上げますれば小學校の教育に從事せんとするものは師範學校を卒業して、師範學校たるものは高等の普通教育……日本で申せば即ち高等學校程度の教育を受けて、更にその上に教師專門たるの教育を受けたものでなければならないといふことに致して大學に學ぶのであります又最近におきましては何といひませうか……日本ならば師範大學とでもいふべきものが出來てそれによつて學ぶのであります。ドイツ聯邦の各國にこれが設立されてゐるのであります。大學より少し年期が短いが教育専門的智識を二ケ年授けるものを小學校教員たる資格を與へるやうになりつゝあるやうな次第であります。

日本においては最近內地の師範教育の制度の改正がありましてその實現は今日實行することは出來ないがこれはこれを以て永久の制度とするといふことの出來ないのは當局の聲明されました通りであります。これは從來の關係上制度に改善の理想の案を實行することが出來ない爲に一時これが行はれたと思ふのであります。ゆゑに外國にくらべて見れば日本の制度は今日非常に彼にまさつてゐるけれどもその仕事の實際の任に當たるものゝ素養、能力が彼に劣つてゐはしないかと思ふ。若し能力が劣つてゐるとすれば如何に制度がよくつても實際の成績を擧げるといふことは出來ないと思ふのであります。

面目一新の
モーダン自動車

人目を引く線美や色彩の歡迎さるゝ今日新装を凝らしたドッヂ・ブラザース新四氣筒車の出現は、確かに斯界の驚異であります。特に新工夫から成る塗色は、數多い自動車間に異彩を放つて居ります。之れと同時に換向裝置、連軸機及びギアシフヤフト等に加へられたる新規大改良に因り、本車は最も操縱容易の優秀車となりました。

最新型の壓倒的人氣は、本社の間斷無き努力と、時好に投じた改善の賜であります。

總代理店 ジエー・エッチ・モリス 京城貞洞二十一番 電話光化門二四二番

DODGE BROTHERS

頭痛にノーシン

藥

勉強第一　親切本位　在庫豐富　出荷迅速

釜山辨天町一丁目 合資會社 大黒南海堂 電話長四〇五 一三七 振替京城四五六

宮崎式ペーチカの御用意を!!!

木枯吹く野分の季節が近づき軈て耳を切る様な厳しい寒さが參ります
採暖裝置は何んと云つても永い經歷の有る宮崎組に限ります

帝國發明協會 有功賞受領

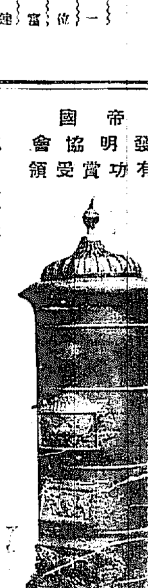

型錄進呈

年々改良を加へて居ります實物御覽下さい

ペーチカ元祖
特許宮崎式ペーチカ
新案暖房裝置
各種煖爐工事
衛生水道工事

宮崎組本店 京城府龍山驛前 電話龍山八四二番 振替京城五四〇九番
京城本町販賣部 電話本局二六八九番

冬は暖かい

溫泉が第一

東萊溫泉 釜山驛より自動車三十分
儒城溫泉 大田驛より自動車三十分
溫陽溫泉 京南鐵道溫陽溫泉驛より二丁
信川溫泉 朝鐵信川驛より二丁
龍岡溫泉 鎭南浦驛より一時間半
朱乙溫泉 朱乙驛より自動車三十分

朝鮮總督府鐵道局

消化力強大に……榮養の回復と精力の増進に……
卓効ある大蒜の合理的製劑
アルリー
特約店 京城本町 龜屋 電話本二七番

孝子が發見した 銘石『渭原端溪』

畏き邊りに獻上し 御嘉納の御沙汰を拜す

今を距る二百餘年前の歳輿を衝する彼の太宗、こゝ鴨綠江の殆ど中央部位において、山容水態時に秀絶の一勝區を見出すのであり平安北道渭原郡渭原面が即ちそれである、然し歳輿を滑らかにして

白雲揺曳し

滔滔たる流は常によく禽獸の收穫に和する所、人間自然に醇厚ならざるを得ないのである。渭原面古城洞において渭原江の激流に洗はれたる水深十二尺余りの蒼淵を探れば、紫石は潤を含んで飴の彩に比すべく、御石硯を彫らして鳳の如き石を發掘することが出來るのであ ふ、若それ紫中の彫眼、飴紫の翡翠、乃至輩ぐの浮彫として彫雕きくすべき石質の如きは、まさに女媧氏補天の餘石、既に

天下の至寶

といふべく國境銘石渭原端溪硯の名聲江湖に喧々たる所以であらねばならぬ渭原郡守金鴻鼓氏は大正十二年任同地に赴き殿谷の大觀を發揚しつゝ、更に意を地方特産品の推奨に注ぎ、つとに渭原端溪硯の改善を助成して生産大いに努むる所があつた今その大要を摘録すれば、一、先づ同地彫硯の由來より石質全般に亙つて根本的の調査研究を試み其の結果を『渭原端溪硯』と題する小冊子に收めて普く中外に紹介し

一、大正乙丑の陽春、先帝陛下銀婚式の盛典に際會するや特に『御銀婚式記念事業渭原面模範硯製硯所』を創設して大に斯業の改良に盡し

一、大正十四年十二月畏くも內親王殿下御誕降の瑞報に接するや前記渭原面模範硯製硯所に於ては謹で雙龍硯一面を彫刻して之が獻納を願出で、幸にも御嘉納の御沙汰書を拜受するに至り

一、各地の共進會、展覽會等に出品して共都度入賞の榮譽を博し

一、對岸支那方面に宣傳して漸次に其の價値を認めらるゝこととなつた

斯業振興の

前途は洋洋 惜いかな土地僻陬にして洋の歎を免れなかつたのである。昭和丁卯春王武腸渭山新義州刑務所長がこれに着目してその作業と所の綜合を刑務所で引受け然し程度まで地方民の產業奨勵方針に着手する事となつた結果平安北道新義州刑務所長李翰植、渭原郡守金鴻鼓、新義州刑務所長能山隆三郎の三氏の三角關係が極めて順調に進捗することとなつて左の要領により今や硯風潮の盛況を見るに至つたのである、即ち

一、渭原郡區域以外に於て渭原端溪原石の供給を受くるは新義州刑務所に限ること

二、渭原郡區域以外の地に於ては新義州刑務所のみ專ら渭原端溪硯の彫研及販賣を爲し得ること

三、渭原郡に於ては最も優良の原石を最も多量に採掘し、且つ最も經濟的に荒取加工して之を新義州刑務所に供給すること

四、新義州刑務所に於て荒取加工の原石を購入し、最も優秀の彫硯を最も多量に且つ最も經濟的に製産すること

五、本件に關しては兩者の間時に將來の共榮を庶幾すること。

如斯にして吾が渭原端溪は一躍その實を天下に擧げてその名を

宇內に宣揚

することが出來たのである、即ち從來徒々たる僻陬に過ぎなかつたものが、斯く上の要領による經營の初年度たる昭和二年度上半期において渭原郡の供給にかゝる荒取原石の代金すでに六千余圓に上り、新義州刑務所においては日々四十余人が作業中なる所の彫硯作業亦實に一萬圓に垂んたる情況である、渭原硯は精巧に彫刻されて販賣、あらゆる官公衙を始め山面に至るまで新たなる需要の生氣に復活することを得て、面長金殿臣氏の前途は洋々たるものがあるといふ事に至つては何人も

會心の微笑

を禁ぜざる所であらう。こゝに特に一言して置きたいことは…刑務所內においてしかも囚人の手によつて製作せられた物を、家庭における嫌惡感乃至不潔感に捕はるゝことがありはしないか…との懸念に關する問題である。然るに斯業において刑務所は巖肅なる囚人の更生、回心、向上を期する道場であり、悔ひ改めたる人は既に神の寵兒であらねばならぬ。

技術に專念

したる製作品であつたならば世にこれ程尊いものが他にありうるであらうか、新義州刑務所においては、最近その彫硯にかゝる渭原端溪硯を平安北道唯一の司法保護團體たる新義州所屬保護會の資力に若干の貢獻を遂げしむると同時に平北の産業に寄與せしめんとしつゝあるのであるといふ。なほ渭原端溪硯の狀況を記せば

一、原石は鴨綠江上流百餘里の渭原郡渭原面古城洞に産し、三百餘年前孝子某氏の發見したものと傳ふ

一、石質精緻、粘潤にして保水、發墨の妙、蓋し支那古端溪の絶品に比し寒の遜色を存せず。

一、石色閑雅、鮮麗にして紫あり、青あり、緑あり、紫中の青眼等最高級の彫硯に適す。

一、彫研の技は古今の硯譜に則り意匠の妙精通に群類に抽す。

平安南道

平壤商議 選擧戰 卸商組合三氏を擁立す

平壤商議の改選期を控へ卸商組合においては組合より候補者を出すべく計畫中であつたが十三日午後三時より役員會を開き協議の結果組合長奥田鑑次郎、副組合長梁田信助、役員鳥木謹作の三氏を擁立し十四日から花々しく運動を開始した同組合候補者は有權者間においては全然無難であらう(平壤)

運搬船夫 押寄す 平壤署で時ならぬ騷ぎ

十二日午後二時頃平壤警察署に平壤水上運搬船夫五十余名押かけ同組合長金仁煥を擁して組合員虛偽を散々毆打負傷せしめたがその後金仁煥は組合長金基永總辭職を迫り組合員に對し大なる同情を以て便宜をはかつた、さんとしたが組合長金基永は金仁煥を相手どり告訴を提起せしめたるため金仁煥は十一日警察に拘留されたがもし金仁煥に罪あればこれを監督したる組合長等にも當然罪があるとして平壤署では双方を取調中である(平壤)

有權者總數 六百廿一人

平壤商議所選擧有權者名簿に登録された有權者數は內地人三百六十六名朝鮮人有權者二百五十五名で前回の選擧當時に比較すると內地人有權者は廿八名の減朝鮮人有權者は八十九名の增加を示しなほ名簿の確定期は選擧期日前一週間であるから內鮮人共多少の增減を見るであらう(平壤)

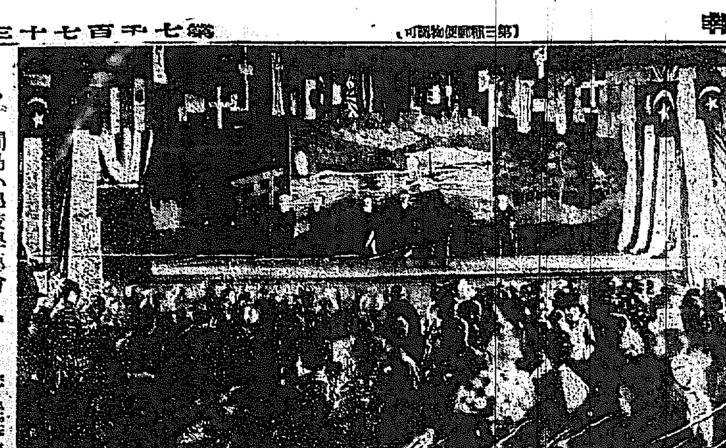

◇…間島小學校學藝會 去る三日第一回明治節を卜して催された間島小學校の學藝會は近來にない盛況ある盛大な會合であつた寫眞はいまし五、六年男子が舞踊『國頭の宴』で満場の大人を感服させてゐる場面です遊戯の小唄出が現代行方面におけるお乙共人物の顔をかなつて納まつてゐる顔を御覧下さい(間島)

平壤公設市場の メートル制 實行中々困難

平壤府公設市場のメートル制は朝鮮人のオマニーの困難で殊に朝鮮人の如きは十五キロは面倒くさい一斗下さいとか何グラム等は譯が分らんなどゝメートル制を無視するのでこれを一般朝鮮人にとられてはと普同斗で賣り斤で賣買する有様なので總局メートル制はこゝ數年を經過せねば徹底するに至らぬと觀測されて居る(平壤)

鮮客滿來

◇…平壤府中二百餘戶の飲食店に根城を構へる朝鮮人の酌女は其の數六百に近く彼等のぼつこ賤は取極用の今頃で都部の農民が折角牛車や馬で賣りに來た雜穀の賣上げがまき上げられて行く當局も甚だしき風俗を亂す非なき限り默許して居る彼等ミルカルは上水口里、上西里、第一館前、礦九里、柳町、竹與里に亘りて其の勢力は夥だしきものあり、中には西洋人を専門に稼ぐ高等內侍的の女も十數名あり混血兒も上西里を中心として六名ある。

◇…逃げるのと美貌とで有名な駅町美人樓の小萬、七日夜逃走十三日京城驛で下車、十四日逆戻り。

◇…平壤府町九番地松田六郎方の自轉車が十二日午後六時から七時迄の間に行方不明となる。

◇…平壤署巡査は目下二十八名缺員。

◇…平壤券番五十名の藝妓は展覽會餘興に出演した慰勞の爲め十三日正午から打揃ふて平壤キネマ館を總觀、キャラメルを頬張つて神妙に消遊。

◇…大同郡秋乙美面寺洞小學校長草野氏宅へ三日泥棒忍び入る天野增人(一七)といふ浮浪者を鎮南浦署で取調べ中。

◇…平壤柳町八十二番地徐彈寶(二二)が十二日夜貸金町通の路前を行く手に立塞がり物をも言はず同人の右手に卷ける腕卷時計價格二十八圓を奪取し麥を喰と逃げ失せた賊は身のたけ五尺二寸、黒い單衣をまとつた強さうな男。

◇…鎮南浦商工學校昇格後の第一回卒業生(現五年組)送別野球試合を十三日午後二時より同校グラウンドで商工會社二期軍と戰ひ五對四で商工學校が惜敗した。

◇…靑木平安南道知事の夫人のお父さん三日歸水內務部長夫人の母堂は八日いづれも故鄉で逝去。

大邱商議の 改選はけふ

定員廿名の處へ 立候補者廿三名

大邱商議選擧は今十五日午前九時から午後三時まで在鄉軍人集會所で施行されるが候補者は內地人側定員十五名に對し十七名朝鮮人側五名に對して六名ありいやが應でも三名は落選の悲運にあはねばならぬ候補者顔觸れは左の如くである

▲大興電氣大邱支店▲韓文自助車會社▲加藤一郎▲森清吉▲和田清十▲檜垣伍狼▲伊藤吉三郎▲棠垣七郎▲古谷治輔▲丸田平次郎▲加茂儀作▲原田昌士▲木下源藏▲小川清五郎▲難波幸作▲眞弓忠▲酒井卯之作▲宮崎辰之助▲園、銀行▲徐喆東▲池二洪▲李章雨▲李炳學▲李晶鐵

森國藏氏起つ

大邱商議所議員候補者中の新顔では大興電氣大邱支店長の森國藏氏である同氏は大正十一年の慶應大學理財科出身の秀才でたしか前藏相井上準之助氏の親戚とかにあたり大邱には二年前赴任した前途有望の實業家として手腕を嘱望されてゐる今回立候補にあたり同氏の商店會員や朝鮮銀行の聯高支配人達が選擧部で組織に盡力し一緒に敵をほふり美事當選の榮をになはしめたいと大いに力こぶを入れてをる(寫眞は國藏氏)

黃海道

近く斷乎たる 措置か 沙里院農校 盟休事件

沙里院農業學校盟休事件は最後策講究のため十一日夜沙里院で開催された父兄會では種々協議を遂げた結果兎も角無條件で盟休生を學校當局に要求する事に決議したが生徒側は飽迄も教諭排斥を主張し若その目的が達せねば退學も辭しないと頑張つて居るので折角父兄會で相談した事も子弟から無視された形となり如何とも手が付けたい狀態であるが、然し學校側では最後の肚をきめて居るらしいのでこの上生徒等が覺醒せない限りよく〳〵斷乎たる措置に出るであらうと見られて居る(沙里院)

沙里院金組 貯金デー

沙里院金融組合では十二日から十六日まで貯金デーとし李往基組合長をはじめ中田理事、組合職員はその他評議員總出動で宣傳に從事中である(沙里院)

全羅北道

鐵道線路敷 地反對 河本氏大田 工務所訪問

本年九月末日を以て裡里全州間の輕鐵は買收せられ早晩廣軌に改めらるゝはずで從つて裡里驛より鐵路裡里驛に至る從來の線路カーブ線にては運轉不能なる爲め市街を遮斷し迂回するものと傳へられてゐたが最近馬場裡里神社下より鐵山里南中里に出で農林學校附近より裡里驛に至る正反對の北方より入る線路の測量に着手せられたるが該地は大正十二年總督府において樹てられたる裡里都市計畫の中央に位し鐵道敷設などは以ての外に將來の大裡里建設を阻害するものなりとの反對の聲高く既に河本面長は一個人として當局に意見を披瀝しかつ意向をたゞすべく十三日大田工務事務所および鐵道局に出向したが歸裡の上は面協議會に提出さるゝはずで裡里市民は本問題の推移につき相當重視しつゝある模樣である(裡里)

慶尚北道

東海岸一帶 鯖漁活況 今期は豐漁か

本年度慶北東海岸の漁況は公三年來と見る相當よき狀態にて鯖巾着網漁場に目下二十度上下し初め漸次好況であつたが十一月に入りて漁況殊に活況を呈し各漁場の活躍目覺しく九龍浦方面にて數は百萬乃至三百萬尾の水あげにて魚價も五錢位に下落する盛況であり慶北沿岸における漁業の見込にて目下東海岸一帶活況を呈しつゝある

慶尚南道

癩患療養所 擴張陳情 釜山社會事業 研究會で決議

釜山社會事業研究會では十二日府廳會議室に於て社會問題を研究したが之については現在釜山牧島所在のマッケンジー氏經營の癩療養所は根本的擴張を要するとして國費によつて移轉擴張せしめると共に全鮮的施設として組織的に施設する要請を為し各種の調査の研究を求めて促進をはかりなほ適宜に關聯することを決議し

一、釜山に於ける貧民に對する社會的施設の研究

二、府內細民地帶の實地踏査を來月初旬行ひ研究は五日の例會にて行ふ(釜山)

製傘傳習所 設置計畫 地方費補助申請

釜山府雨傘製造業者島末直太、手島七之助、手島秋雄の三名は製傘技術傳習所の設置を計畫し該傳習所へ地方費を補助されたしと申請したがそれによると定員五十名にて傳習期間は六ケ月間とし材料は全部朝鮮産の紙および竹を以て製造し一ケ年百萬本の移入を防遏せんとする抱負である

梁山川築堤 變更陳情

洛東江改修工事の施設計畫として梁山郡を流るゝ支流梁山川の築堤も當局の豫定中にあつて既に經費も豫算に編入されて居るが梁山川の築堤工事は

爆藥密輸犯人

釜山府幸町一丁目太田館樓內向井常松(三一)はダイナマイト密輸入犯人として下關署より釜山署へあて逮捕方の手配があり折柄巡邏先より十二日正午頃歸來せる處を逮捕へられ近く下關へ押送さるはず(釜山)

釜山瓦電買收問題 活氣を帶ぶ 頭株が續々出府 局面は急轉直下?

一進一退を傳へられつゝある釜山瓦電買收問題も府尹の入府と共に瓦電買收問題も漸く進捗し十三日には同社の大株主の入城も傳へられ

多大の注目

を惹き會社側も府當局と會見して買收問題に關し意見を交換すべく打合せの爲め成行きは鮮點を帶びて來たものゝ如く一般より觀測されてゐるが確かなる方面で傳ふる處によれば交渉は依然として核心に觸れず會社側では買收交渉は香椎社長としてあくまで府の買收價格如何の一點によつて會社として

態度を決定

せんとし府當局は公定的に會社側が買收交渉に應ずべき決議なき限り核心的の價格問題には觸れ難しとの意見を強硬に把持して讓らざるの狀態に陷り一面會社よりは府當局に對して買收價格の回答を促すと共に府としては計畫せる各種の事業中特に下水道の實現に際して當然補助金…

期待されて

居るが最近市の低級電車の敷設運動、使線施設の顯著なる上市內乘合自動車の運轉許可願ひが二三有力者より提出されるなど各種の事情よりして買收交渉は到底今日までの如き緩慢なる狀態にあるを許さず、もし問題が更に遲延を見るに至つては繼續さるゝが如き場合には當然府當局の重要施設は又々延期のやむなきに至るを以て今後は意外にも急速に進展するものと見られてゐる(釜山)

全鮮一を目標に 平壤野球團組織

優良選手を招聘して 覇權を握らんとす

平壤野球協會組織は相當以前から要求されてゐたがいよ〳〵これが實現することにならしく近くこれが實現することとなり去る十一日夜府廳に於て協會幹部は既に會合し種々協議したるが會長各團體、會社、銀行等に採用方を依頼し技倆優秀の選手を網羅し全鮮に覇を唱へる強剛チームを組織することになつた(平壤)

空相場「ハハ」 白晝開帳中一網打盡

釜山府…廳保安課にては十一日正午の時頃をうかゞつて釜山府本町三丁目三番地…方に踏込み賭博中の內地人十名鮮人二名がハハと稱する空相場に熱中せるを取押へ賭金數百圓を押收したが同町は白晝開帳の場所として一時は非常な騷ぎであつた(釜山)

平安北道

產業金融調査資料

平北道財務部では…金融組合區域內居住者の資金需要狀況について調査中の處このほど完成したので近く刊行の筈

新築記念學藝會

平北義州郡…公立普通學校では…十二日記念學藝會を行つた

地方人

▲渡邊鐵道局工務課長 十二日釜山府附近視察の爲め渡鮮へ ▲岩野正男博士(全州醫院長) 十二日釜山着 ▲長澤猛海軍要港部司令官 十二日釜山通過歸任 ▲大泉少將(鎮海要港部司令官) 十二日釜山通過歸任 ▲湯浅凡平氏(代議士) 十一日夜釜山通過歸東 ▲横田五郎氏(高等法院長) 十一日釜山着京へ ▲佐々木朝鮮紡織工場主任 十三日朝內地より歸來 ▲多田榮吉(新義州實業家) 十三日朝釜山通過北行 ▲畑啓次郎氏(南鮮鐵道取締役) 十三日朝釜山通過大邱へ ▲横山新義州刑務所長 十三日安東往復 ▲國口平北技師 同上 ▲原新義州稅關檢査課長 同上 ▲相馬清次氏(外務省警視) 間島總領事館警察部長たるべき同氏は家族同伴來北十二日着京 ▲國境南一船十三日龍井村に赴任

慶東夜話 (二)

(リレーから歸りて) 內田生

政治學を葬る

新羅の國王に三系統がある、朴居世を祖とする朴氏十王、昔脱解を祖とする昔氏八王、金閼智を祖とする金氏三十八王がこれ、このやうに王位繼承の國構なるをもつて新羅は統一したる國家ではないと說く者さへある、しかしながら、それが果して不純な國家であらうがどうであらうが慶州古蹟は新羅の榮華を語り、社會興亡の跡をとどめてをるところ…

孝不孝橋

それは勿論、驚愕をうかべる小川の流れも、もとめて聞くべき鈴ではなかつたが、聞こゆるせゝらぎを殊さらに避けねばならぬ旅でもなかつた。僕は枝頭に踊る十月の陽を還しながら、巴の南を洗ふ蚊川の水を聞いた。新羅のむかし、いづれの王の時代の頃にかこの川邊に一人の寡婦が住んでゐた。彼女は七人の小供の母であると共に、鉾岸に住む歡樂の情婦でもあつた。中年の寡婦の戀は熱くであつた。七人の子の寢静まるのを待つて、いつも彼女は白い脛を露々とあらわし、蚊川の水を渡つて仇し男の口づけに醉つてゐた。鉾岸に消ゆる或る夜の母の姿を見届けた七人の子供は、その翌朝蚊川に橋を架けて、水を渡る母の苦労をなくしてやつた。しかしながら罪に就ぬあつたこの行ひも地下の父のためには不孝となつたといふので人々はこの橋を指して『孝不孝橋』と呼んでゐた

男女雜交

だがこの國にまつわる物語りはそれのみではない子供のない女や乳の出ぬ女は深夜この國を撫いて祈れば靈験あらたかなりといはれ、といはれてゐる。石窟庵の石佛菩薩にも若しやな好がこの國に立ちて祈ればその心は必ず相手に通ずる。陸の口碑と共に昔の男女雜婚時代の名ごりをやむるものではあるまいか。それはともあれ孝不孝橋は今はおびたゞしい石材のみとなつて、みな底に千年の眠りをむさぼる哀歸の聲を呼びさますには余りにもうらさびしかつた

繼のスサノヲ

高天原を逐はれて『ソシボリの所』に行く兒スサノヲにも戀はあつた、八雲立つ出雲の國の八重垣の宮居に、二人幸福なる夢を結んだ櫛名田姫こそ彼が身も心もうち込んだ女性の一人であつた。だが雄心勃々たる彼は、勿論、戀をたのしむと共に南から北上する部族と宗谷の北から流れるリマン寒流とに押しで遂く海外攻略の旅に上る事を忘れなかつた、彼は即ち『ソシボリの所』に行く のだ『ソシボリはソモリであり、ソボルである』ある史家はこういつてゐるさうしてソボルは『都落』であり『都』の意義である事はいふまでもない へ(寫眞は蚊川又印は孝不孝橋址、○印は月城)

リン病新藥 トーリート

辛い淋病をこれでお治しなさい

優秀なる治淋劑トーリートの卓効は已に數百萬實驗者の賞讃せらるゝに徵しても明かであつて全く他劑に見られない特殊の有効作用を有つてゐる

その超越せる卓効を特記すると……

服薬と同時に強力なる防腐殺菌作用を起し尿道粘膜の奥深く侵せる「ゴノコッケン」を見事に滅殺し利尿こともに淋菌を排外一掃する特能を有つてゐる。殊に排膿疼痛を止め疼痛を消し尿道を大いに爽快にする。故に急性淋は極く短期日で治癒する。又三五年十年も治らない頑惡なる慢性症も決して心配はいらぬ。少し連用すれば到底治らぬものと斷念めた重症患者でさへ快癒の喜びに接せられた例は尠くない。それに胃腸腎臓の手當を充分に盡してあるから胃の弱い方でも不快なゲップや腎臓障碍は絶對にない

悩める淋患諸君!! 彼れ是れと迷つてゐるまに治療の時機を失ふ又自己の病に冷淡であつては永久に幸福は來ぬ。斷然たる決心を以て特製トリートに信頼すれば貴下の苦痛は其日から薄らぎ必ず偉大なる効果を現實に體驗せらるべし

藥價

重症用特製 三十四球入 三圓 六十六球入 五圓 百四十球入 十圓

輕症用 四十六球入 二圓 百球入 四圓

本舗 大阪市堂島 高橋盛大堂本店 電話北 二〇三番 二〇一番 五五三番 振替大阪二五〇〇〇番

到る所の藥店、藥局に販賣す

ニユース眼に映じた
仁川の總督歡迎會
當府と米國と間違へた
愛嬌タツプリの力武老

◇……われ等の總督は、仁川には特に縁故が深い、從つて仁川府民の總督を歡迎するの情は一しほこまやかである、その總督が七ケ月振に無事重任を果して歸朝された、仁川府民たるもの、この際默つておれんぢやないかといふので、企てられたのが十三日の歡迎會。

◇……會するもの約三百五十、仁川における代表的の紳士淑女を網羅し、中には英國代理領事ベンネット氏、支那領事吳合氏、世界洋行のシヤーバン氏等の顔も見へた、久々の香取しき會場内は久しぶりに總督の謁容を迎へた喜びに溢いてゐた。

◇……開宴の挨拶は槇田府尹若くは吉田會頭がすることになつてゐたが、間際になつて俄に變更され府協議員長力武平次郎翁がスツクと立ち上つたので一同オヤくと、中には『會頭は何をしちよるか』など憤慨してゐるものもあつたが、これは發起人中の年長者を推したものと聞かして置きたい。

◇……力武老の長廣舌は有名なものだが、この日は何時になくあつさりやつてのけた、但し府尹といふべきところを米國と間違へたのはどうしたものか、弘法にも筆の誤り、あの口の達者な力武老にもこんな失策がある、若外のものがこんなことをいつたら大笑ひだがさすがは仁川の大御所、府と米國といふたところで人は英國のゼノアほどの間違ひとも思はぬこれも力武老の一德といふものか

◇……余興、藝妓の舞踊は多少かたくなつた嫌ひはあるがまづ上出來、總督夫妻も熱心に見物してをられた、或る人、『たつた二日の稽古にしてはうまい』といへば、口の悪いのが『それ以上はいくら稽古をしても同じことさ』

◇……府尹の發聲で萬歳を三唱すると、總督はやをら身を起して『私は半仁川の人間であるから機會があつたら府民諸君に御挨拶をしたいと思つてゐた幸ひ本日この宴席に臨むことを得たので改めて御挨拶いたします、どうか將來とも御鞭撻に與ひたい』と述べられる、この一語に府民がどの位感激したかといふことは、こゝに管々しく書き立てる必要もあるまい。

◇……宴は一時間にしてをへた、歸りには皆折詰を携へてゐる。フロツクやモーニングの紳士、個彩色の夫人令嬢が食ひ殘しの折詰を後生大事と抱て行くところは余り体裁のよい圖ではない。

咸境南道

學校費納税 頗る不良
手を盡して効果なくば 斷然たる處置

本年の元山學校費徴收成績は頗る不良なので府では徴收當局の手まで煩はし督促に努めて居るが、例年になく滞納者の多いのは例の二重課税の修正問題で激昂の反動もあるらしく、滞納は學校費不納を決議せんとするまでに立至つたその余波と見られてゐるが、督促に手をつくしても効果がなければ假借なく斷然たる處分に出るといふ（元山）

元山繁榮會總會
防波堤と農業倉庫請願可決

あらゆる機關を網羅せる元山繁榮會は定期總會を繰上げ十二日午後四時から商業會議所樓上で總會を開催したが現在會員百二十名の大半出席し竹井會長から二年度會計および事業その他報告あり次いで協議事項に移り元山港防波堤延長に關する件並に農業倉庫建設に關する件等を協議し何れも當事者および當事者關係者等の親切を極めた説明あり前者は繁榮會より役員代表を選び當局へ陳情書を提出し促進を期することに滿場一致を以つて可決し引續き昨年度記念事業に關する役員の提出にかゝる組織網移出米に石八錢を當業者が負擔しこれを積立て記念事業の寄附金に充つべきにより各商組合もこれに倣はれんことを希望する旨の建議事項を研究、甲論乙駁の末議論百出として之れに賛成せざることに決定、會名變更の提案は留保として次官に廻し次ぎに評議委員を擧げて竹井長の改選を行つた結果本間北之吉氏當選、六時過ぎ閉會後丸芳で盛んな晩餐會を催した

間島移住漸增

咸鏡の間島移住は本月に入つてからボツ／＼あり元山を隔日發の聯絡船で羅津に向ふもの四五十人に達するが皆一家族五、六人乃至十二、三人で職業として鮮田を受けるものはない、多くは京畿、江原、慶北、平南道のものである、今年は鮮内が一般に豐作であるのに今から移住するのは、滿洲が朝鮮よりヨリ以上に豐作であつたのと、米安のため移住の疲弊から脱する事が出來ぬ上に間島方面の鮮人の好い事のみを風聞するためらしく十二月の收穫處分後に至らば一層増加するであらう（元山）

元山から

◇……十月中元山警察署管内における犯罪件數は殺人、放火、家宅侵入、阿片吸飲、過失殺傷、誘拐、選擧各一、贓物故買三、賭博四、横領七、傷害九、詐欺一二、窃盗八二合計百二十四件で檢擧數は九十六件

◇……同月の入港船は百三十五艘下船客五千五十三人、出港百二十艘、乘客四千七百二十四人で、元山驛の乘車客二萬一千二百三十三人、下車客一萬七千四百三十八名

◇……府營屠場同月中の屠殺數は牛百五十九頭一萬七百二圓、ぶた百八十八頭三千六百五圓又漁市場の水揚高は十萬六千四百六十九圓六萬一千七十七圓はこの内の約八割は府外に搬出されて居る

◇……元山町公設市場十三軒の總賣あげ高は四千百六十五圓六十錢

◇……現在の傳染病患者は腸チフス四、猩紅熱二、パラチフス一合計七名で鮮人は腸チフス一名である

咸鏡北道

咸北丸就航
清津雄基間が四時間に短縮

從來淸津雄基間に櫻井丸百八十噸を以て隔日連絡しゐたが經濟の起工により航客の狀況に鑑み來月はじめ頃より咸北丸（四百噸）をあつることに朝鮮郵船にて内定せる模樣である。同船は船足早く從來の六時間余を四時間に短縮しうるだらうから利便多からう（雄基）

虎狩り隊長 リード氏
淸津に到着

既報虎狩隊長米人リード氏は十二日朝の連絡船にて雄基港に上陸し、淸津ホテルに投じた、今

江原道

叺製造傳習會

江原道では多數職員を伴はず、先發の二名と、淸津在住の鮮人數名を以て組織するらしく、ヤンコスキー一家に滯在のオルフ伯と共に今後一週間位を準備に費したる上に獵犬を揃ひして目的地に向ふが、現在において使用すべき狩立ての勢子連は、その附近の朝鮮人部落から雇ひ入れる事にならうと（淸津）

江原道叺製造會主催で叺製造傳習會を左記日程によつて開催するが講師は全北郡技手が斡旋し斯界の名人柳昌淵、柳鴻年兩氏である（春川）

春川	十一月十日より	四日間
楊口	同十五日より	四日間
華川	同二十日より	四日間
金化	同廿五日より	四日間
鐵原	同三十日より	四日間
通川	十二月六日より	四日
江陵	同十二日より	四日間

二十師團演習

第二十師團竹下師團長以下將校約五十名は去る十二日來鏡向ふ四日間にわたり鏡城原野を中心として現地戰術演習を擧行中（鏡城）

滿洲

安東中學校
十四日から新築校舍で授業

安東中學校は六道溝の新築校舍に十一日移轉し十四日から授業開始する（安東縣）

料金問題で
送電無期延期

安東興業會社では昨冬鴨綠江水電の支那側電氣會社は安奉線附屬地へも送電する事を契約したが最近實施に當たり料金問題で雙方の意見が相違し纏まらず遂に送電は無期延期となつた

全羅南道

官民懇談會設立

全南道廳では道知事の發起にて光州官民有志の懇談をなすべき倶樂部を設立すべく十一日道廳官舍に集合これが協議につき協議した（光州）

棉花第二回入札

全南道では道内第二回棉花入札を十日施行したが第一回に比し約一厘方高騰をつげて最高二十一圓六十八錢最低十九圓五十錢（光州）

法政講習

全羅南道では警察官吏の修養のため十一月より三月まで毎水、金曜日を期し午後七時より九時まで二時間づゝ行政法、民刑事法、警察法等の講習を開く（光州）

仁川の齋藤總督歡迎會

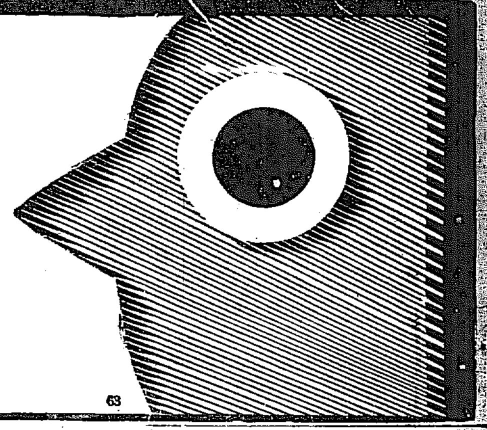

大學目藥
ダイガクメグスリ

治りが早い

トラホーム、はやり目、のぼせ目、つかれ目、星目、こり目、打撲目、かすみ目、たゞれ目、血目、其他の眼病に

眼病に罹つた時

試みに病院か醫院へ行つて治療を求めて御覽なさい　何處の眼科醫でも、必ず、洗ひ藥で目を洗つてから、さし藥を點して呉れるに違ひありません

之は何故でせうか？

洗ひ藥で先づ病菌を消毒して後、さし藥を點せば眼病が早く治るからです。眼病が早く治るのは、つまり、治療が完全に行届くからです

家庭に於て簡單に

而かも病院や醫院に於ける如く正しき治療を爲すには

大學洗眼藥で目を洗つてから大學目藥をさすに限ります

この兩藥は河本、小玉、松岡の三醫學博士の推奬を得てゐる新眼の眼科専門藥であります

大學洗眼藥
ダイガクセンガンヤク

藥價　大學洗眼藥廿一錠入二十錢　大學目藥廿錢より一圓迄
◎信用ある藥店にあります

大阪市北濱二丁目　參天堂株式會社
振替貯金大阪三六六番

一番よくきく
アレ止は
クラブ洗粉本店謹製の
クラブ美身クリーム

大好評大人氣の

此のクラブ美身クリームは素顔の美を增し白粉の附を良くする品質第一アレ、日ヤケ止にして……衛生的唯一の美身クリームなり……

月經不順
を始め子宮内膜炎●こしけ●ヒステリー●其の他婦人病●血の道●冷症●産前産後の

優良な技師に依て作られた優良な品

神仙湯

曲豆禮

神經衰弱に　絶好良劑
レーベン

岡田和一郎博士說明　ロビンソン博士推奬

本劑は腦の營養素燐酸石灰と血液の新生に必要なるリンサンを多量に含有せる胃腸の吸收良好なる藥劑にして直ちに神經系を強壯にし全身的に作用して其の機能の恢復を計り健全なる體力の增進を計る新藥にて各藥店に販賣す

賣れる賣れる朝鮮一よく賣れる官鹽秋の需用季に春の需用に

品質　斤量正確
包裝　叮嚀堅固

平南特産鎭南浦苹果⊕印は品質美味は御評判を頂いて居ります

官鹽特約販賣　輸入鹽販賣　細叺販賣　自園果實販賣

鎭南浦大倉町
結城常次郎商店
電話　一六九番　五五二番

於慶尚南道釀造品評會
第七回最優等賞受領

芳醇無比

イツツヒラマサムネ

釀造元
馬山府
平井酒造場

內科　小兒科
入院隨意
平壌大和町
藤本醫院
院長　四方辰馬
專門　花柳病療院
電話　一三〇三番

タオル
タオル製造　綿布仕立品　メリヤス一式　卸問屋
釜山府長手通
村上タオル工場
電話一〇一番　振替京城一五〇八番

●ノーシン!!! ノーシン!!! 頭痛にノーシン●

超高級醤油
忠

實績

全鮮品評會に於て三回續いて最高優等賞を受領しました

京城市内販賣品審査會に於て内地本場醤油を凌いで最高点を獲得いたしました

東京市販賣品審査會に於ては九拾六点八分の高点を得て居ります

金鶴ポマード
金鶴香油

つゝやかに……
淸新なる美髮の艶さ！

美しい黒髪
君が若さは永し

噫！田中君 (二)

彫の金剛に劇的死を遂げた青年畫家

△山田新一

唇打つ木枯の音に眼を醒ました。そして寢床の中に京城日報を讀んだ。」

驚然と跳び起きた。」

『彫の金剛で青年畫家の自殺！！』

田中豐三郎！！田中豐三郎！！

よもや。

まさか。」

だが、洋畫家！田中豐三郎！卅四歳！

どうか同名異人であつてくれゝばよいが

矢はりどうもあの田中君らしい。」

山中に發見せられた死體はすでに白骨となつて、十ヶ月以上を經過したものらしいと。

して見ると田中君は昨年末か本年春に彼の慕しい山中に、友もなく畫稿の具箱をかついで分け入つたのであらう。

何とそふ悲劇的な死を遂げてくれたのであらう。◇

彼の藝術的苦悶は遂にそのまゝ山嶽の靈になつてしまつたのであらうか。

アルプスの靈に捕はれた大山嶽畫家セガンチーニに比べて。

一つは山を愛し、山を描き、山に抱かれて、幾枚かの大製作を殘して、快き微笑に永眠つたのであるのに。

これは又、遂に朝鮮に來て、友をも求めず、孤獨な寂寞を尋ねて、山中に倒れた。文字通り倒れた。」

果てしなき彼方に藝術の憧憬を抑ぎながら迷路の中になくなつた。

繪によつて現すことの、惡しくらやつても認められない藝術的苦悶を、なんと皮肉に、死！！死によつて表現してしまつたのか……◇

田中君は美術學校彫刻科の出身である、劍術の選手でたしか二段であつたと思ふが、其六尺に餘る堂々たる體軀を見込んで、相撲部の方へひつぱり込んだ。然かし相撲の方は一向上達しないで、僕等のやうな小兵にヒネられては大笑して居た。我々が隨分其體格を見込んでゐたのに遂に大會選手として出ることなくて了つた。

僕は東京で開かれるやうになつてから彼は、すつかり繪の方に興味を持つやうになつて、本果の彫刻の方は、いゝ加減にして油繪をやつた。第二回の中央美術展覽會に彫物『パンと水』を出品して、其君かさと、粗朴を認められてからとんとん拍子で鮮展に乘り出し二科會にも鮮展に三度程入選し中展では中央美術賞を獲得し又先輩を追越して大正十四年には舊友に推されて了つた。其頃の作品『母と子』等にはアンリ、ルッソオの思想が主になつてゐたやうである、それにルッソオの思想は誠に田中君には適當してゐた。それ程彼は常に微笑と無口と、純情との人であつた。

黙々として勉強し、黙々として歩む人であつた◇

それに昨年あたりから、どうしたことか、鮮展で、余り彼の作品を見受けなくなつたので自分は不審に思ひ、又非常にさびしく感じてゐた處である。

金剛山で自殺！！

どうしてそれが一度に信ぜられやう、

死んだとしてもきつと誤つて山中に迷つた爲ではないだらうか。

多くの似非藝術家達が、何かといへば金剛山を種に金もうけをしに朝鮮へやつて來る中にこの純情畫家の青年は山靈の爲になぜ前途多望な尊い生命を捧げてしまつたのであらう。」

十ヶ月の間、彼の遺骸は、美しき谷間の氷の妖精の群に取りまかれ。渓山の白百合の香の中に靜かに永眠り。そして今や滑らかな白骨となつて父母の膝に抱かれるのである。」

嗚！嗚涙である。」

田中君よどうか安らかに眠り給へ

童話 不思議な木の果 (二)

中西悟堂

かうしてこの一家はやはり樂しく野の中で暮してゐましたが、或日のこと、ふとお爺さんは目をわづらつて、十日もするうちに全くつぶれてしまひました。兄妹は大變驚き悲みましたが、ふとおぢいさんの話した神樣の國の不思議な木のことを思ひ出し、どんな病でもなほるといふその實を取つて來やうと思ひました。そして毎日毎日、神樣のお國へ行けるやうにと、神樣においのりをしました。神樣は兄妹の一生懸命なおいのりに感心して、二人の願ひをかなへてやらうと思ひになりました。そして或る晩兄妹の寢てゐる枕許にお立ちになりました。佐太郎もお千代もよくねむつてゐましたが、あんまり目のまはりが明るいので目をさまして見ると、枕許にまぶしいばかりの御光を背負つていらつしやる神樣がおいでになるのではツと平伏いたしました。神樣は二人に向つておつしやいました。『お前達は感心な子供だから、この黒い帽子を上げる。これをかぶつてゐればどんな火にも燒けることはない。それからむちを一本づゝ上げる。これをふりあげさへすれば、どんな大風でもすぐ靜まつてしまふ。それから雲を一朶上げるから、これに乘つてわしの國へ來るがよい』

兄妹はあまりのうれしさに言葉も出ませんでしたが、神樣のお姿は忽ち消えてしまひました。

あくる朝、起きて見ると、枕許に黒い帽子と鞭が二本あります。窓には雲が來て二人に押しを出してゐます。兄妹は勇み立つて身支度をしまふて、おぢいさんの所へ行つて

『お爺さん。私たちはこれから神樣のお國へ行つて、不思議な木の果を買つて來ますから、家に待つて下さい』といひました。お爺さんは、びつくりしました。

『なに？神樣のお國へ行くと、だが途中には恐ろしい地獄があるんだよ』

『大丈夫です。ゆうべ神樣が帽子と鞭を下さいましたからこはくはありません』

『だがその間、めくらのわしはたべ物をたべることが出來ないぢやないか』とお爺さんは心細さうにいひました。が、お千代は

『お爺さん、心配しないで下さい。仲好しの鳥だちに、毎日たべものを窓のところへ運ぶやうに頼んで置きますから』と、お爺さんを安心させました。

おれの人生觀 (二)

矢野白雨(投)

加藤君？

俺がこの地球の表面に人間の形跡を具へて生れ出た時は、こんなことはいへなかつた漠然とした魂の所有者に過ぎなかつた。それがどうだらう、俺が知らぬ間に一つ二つと親達が年を數へて來てくれた。育て來てくれた。人間以外の愛で……慈みで——その愛は……慈しみはほんとうに親の出る位有難い。然し俺が人間社會を組織する一員として、最も殘酷に、最も卑怯に、人を虐げ人を苦しめてまでも、その慈愛に酬ひねばならぬ社會であると認識した時、俺の淋しい心は泣いた。俺の可愛い心はおびえた。なんと恐ろしい社會相だらう。それは今の社會をのろふ爲ではない。俺が生まれたことが過失であつたのだ。俺として俺を生み出した親の罪でもない。人間として生まれたものゝ然踏まねばならぬ道程である。知らねばならぬ歷程である。負擔である。人間にもしその道程も、躁跡も、負擔もないで濟むものであつたらそれは何の色彩も、秩序もない無味乾燥な灰色の人生であらう。それなら何故に人間として生れたことの過失であることを意識してゐるか——なげいてゐるか——

加藤君！

自分には何も分つてる。自分の力ではどうにもならぬ現實の社會である。この逃がれ得ぬ現實の鞭の死府である。現實生活のくびかせから逃れ得よう。喘ぎながらも踏みしめてゆかねばならぬ茨の道だ。生活の苦しさを訴へる怨嗟の聲…。誰がこのみにくい社會的闘爭の中にひたつて、超越した神の如き人間であり得よう。それには余りに可愛い人間の心ではあるまいか——

加藤君！

俺は死以外に人間が一切虚無の境地について立つことは許されないことを知り盡くした。その俺がどうしたことか、頻に生の執着を覺えてゐる。やつぱり俺は可愛い人間であるがゆえの人間だ。それでも俺は不足はない。死にたくはない。死に對して畏縮だとか、恐怖だとか甑えない樣になつても、到底自ら死を急ぎたくはない。當然にやつてくるべき死はおそれない。

然し、俺は此の胎内から離り出た瞬間ではは『智』以前の『無智』の魂へかへつて漠然とした一切虚無の愛で死につきたい。

ギャスパー・ルイズ (二九)

ジョセフ、コンラード作　久間學譯

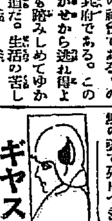

その日の夕飯後、ギャスパー・ルイズはブドウ酒の罎を積んだ驢馬を伴ひ、一名の護衛兵を從へて出發した士官達の跡を追つて、彼等の野營の焚火の所まで馬でやつて來ました。彼は士官達に、再び會ふことが出來ぬイギリスの友人らと別盃を交すためやつてきたものだ、といひました。彼はほろ醉ひの非常な上機嫌でした。彼は、士官達に、自身の功名談を話したり、子供のやうに笑つたりしました。彼は、一行の隊長からギターを借りて、燃え殘りの薪の前に、その上に彼の立派な外套をひろげ、その上に胡坐をかいて、恍惚として自慢の歌を唄ひました。暫くすると、彼はまどろんだらしく、節を乖れて、彈手を地に落しました。ギターは彼の膝から轉げ落ちて、その後には——家屋を破壞し、幾多の我兵を殺し、きづなを斷つて、彼々に泣かした、この執念深い奴隷監長の職獄の後には——死んだやうな靜寂が齊と迫りました。と、俄然、彼ははね起きて馬を呼びました。

『では親愛なる諸君、御機嫌よう！道中は呉々も氣をつけなさい。そして、サンチャゴについたら、イスパニヤ大佐ギャスパー、ルイズとチリー獨立軍下の鳥谷の戰との間に、この息の根の續く限り戰爭があるといふことをよく憶えて異——戰爭だ！戰爭だ！』

然諸民の根呼嘯する『戰爭だ！戰爭だ！』の叫聲と共に彼等は馬を飛ばしました。そして臨時と叫聲は、彼の緩やかな谷の斜面にそうて、次第に遠のいていきました。」

陸を共にしてゐた二人の若いイギリス士官は、的切りルイズが狙人になつたのだと思ひました。何故ですつて？え、？銃がふれてゐたんですつて？然し、一行に加はつてゐた細心な醫師、非常に聰明で冷靜なスコットランド人であつた彼の言に上れば、これは、極めて稀な精神病患者であります。私がその醫師に逢つたのは、その醫師が後日のことでしたが、彼は當夜の出來事を非常にはつきりと記憶してゐました。なほ、彼女はギャスパー、ルイズに直接慘忍な反逆をすゝめたのではなく、非常に微妙な方法で、彼の愚直な心中に、取りかへしのつかぬ虐待の焔を點じ、かつそれを掻き立てゝゐたらしい、と彼はいつてゐました。

夜に喘ぐ

＝中村漁波林＝

人々が疲れた身體を横へ
豚のやうな胸に眠つて居る時
俺はいつも起きて居る
惨めな病床の男に
空虛な、單調な
靜けさをついて誘惑するのは
惡性な詩魂だ
それは俺くまでも陰鬱に微笑んでゐる

アブノーマルな蕩ひは
煙草の火を點じつゞける
げに、今夜もまた
夜の陰に喘ぐ俺なのだ

疲勞つた寢室に
マッチの香は餘りに大きい
ゆうゝつの悩は凝視めて
俺の頭は意地惡く
ます／＼冴えて使える
死にそこないの
魂の呻きを乘せてる

——一一、十一、三——

學藝界

◇畫業術協會は十三日協議會を開いて最近に研究所に在來の石膏部の他に人體部を設け研究日を毎日午後と夜間に改めると共に定め近く研究所も光化門ビルデングに移轉することになるである

◇川口紳水氏（俳人）令室病氣にて總督府醫院に入院せり。

◇非上採人氏（俳人）今度臨城に改名せり。

◇コーカ句會 十一日夜崩橋町の三木西城氏に於いて開いた。

◇河原布尺氏（俳人）昨の間長男を擧げられ愛一郎と命名した。

◇佐野万外氏（俳人）十五日より始興郡川方面に鹽業事務調査に出張。

◇京城鹿火句會 十五日午後七時より笹葉町二ノ五三（共龍組）

◇中村新楠會に開く。會費不用 十一日夜

◇貝谷砂丘氏（俳人）釜山の實業家岡崎氏の令嬢いせ子氏と盛大なる結婚式を擧げた

銀杏吟社會

西郷東郷君を送る

本七日午前十時十分京城發列車で西郷東郷君歐米視察の途に就かる多衆暖かき驛頭に同好相集る者十數名鶏仙君より送別句十分間一句を課せらる發車間際無蝉君より東鶴君へ贈る。

鵲の翁の鵲島日射し初む　草歩
鵲島立ち鶴林は舗（西舗）　鶴水
鵲島立ち送るもしや（西舗）　須山
波引きく小春の雨を送鶴　蝉仙
錦帶て時雨の雨や鵲島立ち　鶴仙
鵲島立つ船路は嶺冬　東仙
印度洋に（西舗）鏡抄の旅　富士子
今朝の霜西地巡りの鵲島立ち　五蕉
鵲島立ち汽笛は高し冬の空　鳴潮
大地強く踏む旅立や霜の聲　松翠
白髮もまた往く宿の嗚咽　武宮
菊の秋鵲島立つ人朗晴れて　無聊
晴れ渡る八重の潮路をまさけくも
船越しゆかな君を送る　白汀

光州共藥吟社（星羽選）

蛩も打つ二絃砧や秋の雨　杏花
新月の淡さを風の柴苑かな　一水
門燈に雨がかゝる柴苑哉　方子郎
草庭や物片寄せて彫間の月　磁柿
柿干すや垣籠の底の鶏の聲　星羽

暎湖吟社（楚山白水選）

干し足る布團をくゝいねに兔　天中
平板に布團干し居る女か娘　白水
もぐり込む布團の中の暖さ哉　川暎
牛車に積せて來しふとん哉　寬川
いたつきの體に布團の干し處　箕な
干布團たゝき了へし夕日哉　赵城
返り花一つ煤りふとん干す

カリタコ句會（木浦）

畔に佇つ父で落し水　村浦
蛙あちらの道の上に落葉哉　柳畝
示かくの唯流れる落し水　猿邨
鳴きはやる蛙の聲や落葉　駝主
落葉火に僕からめる山　一靜
沼尻によりし葉や落し水　免籠子
文廟の塀の内外の落葉哉　詩雨櫻
淺江に掃き落す日々の落葉哉　林嶺樹

江畔詩會展

合原秋芳氏の主宰する鶴山江畔詩會は來る十九、廿日の兩日鐵道局々友會において合原氏およびその門下生の作品百數十點を展覽する。

宮内省御用品
池田理學博士發明
原料は小麥

懸賞（けんしやう）

味の素（あぢのもと） 小瓶 中瓶 御愛用家へ謝恩の為

締切 拾壹月卅日限
發表 拾貳月中旬本紙上

問題

一、味の素の原料は何ですか。
二、味の素を最初お使ひになつた動機をお書き下さい。

例へば（イ、新聞廣告によるか ロ、人にすゝめられてか ハ、或は如何なる動機からか）

規定

答案用紙 答案は味の素小瓶又は中瓶の紙箱を裏返して白地にお書き下さい。

書き方と送り方
一、右二問に對する御回答
二、此廣告を御覽になつた新聞名
三、あなたの御住所氏名
以上を全て所用で紙箱に御明記の上開き封に入れ二錢切手を貼お送下さい一人で何枚でも差支ありません。當選率がそれだけ多くなります。（卅日迄で二錢）

賞品贈呈方法
審査 第一問の正解者にて第二問の回答に明快なる回答を與へ併せて答案書き方規定の各條項に從つて間違なく御記入の方を受賞資格者といたします受賞資格者多數の場合は嚴正なる抽籤により等級を決定します。

答案送り先 東京市京橋區南傳馬町一ノ十二 味の素本舗 鈴木商店景品係

賞品

壹等 拾八金側腕時計 一個宛 五拾名
貳等 復興貯蓄債券（額面五圓） 一枚宛 貳百名
參等 新家庭日記（昭和三年用） 一册宛 貳千名
四等 料理の栞 一册宛 壹萬名

11-D

眼科專門 金井眼科醫院
京城若草町（新京城劇場通り） 若草町電話一五五六
◉入院隨意 ◉日曜休日 診察午前中

肺結核 新藥 フアゴール
肺結核、肺尖加答兒、肺炎、肋膜炎に卓越の偉效を奏す
最高の權威 東京帝國大學教授 醫學博士 高橋順太郎先生 藥學博士 下山順一郎先生 協力創製
光輝ある文献 吉本博士、中西博士、佐藤博士、澄川博士等十有餘先生の實驗推賞
絶大の信用 陸軍衛戍病院に採用され官公私立大病院の常備藥
效果は卓越 普く醫界の公認するところにして十有五年の實績はよく此を立證せり
價格は至廉 [illegible]
▼粉末錠劑共に各地著名藥店にて販賣す。
▼實驗報告集は御申越により御送呈す。
一手販賣元 東京市日本橋區本町 友田合資會社（三共株式會社製造）
FA-43

先帝陛下の御靈代 權殿より皇靈殿へ
八瀬童子が昇ぎまゐらせて 近づく御一周年祭

【東京電話】先帝崩御遊ばされまして早くも一年、十二月二十五日を以て御一周年祭が宮中權殿および多摩御陵にて行はせられるが、當日は天皇、皇太后、皇后三陛下御揃ひで山陵に御親拜あらせられる御豫定である。宮中權殿の先帝御靈代はその後一、二日を經て二十七、八日頃皇靈殿に御遷還申上げるはずであるが、その際御靈代は御羽車に奉安し八瀬童子十五名がかつぎまゐらせ權殿に當てさせられた宮中御間から、御車寄より賢所接續廊を御通り、こゝにて永らく御鎭まります次第である

公式の誤謬を確實に發見した
水星通過を觀測した 山本一清博士語る

【門司電話】水星と太陽面觸測の觀測裡中であつた京大教授山本一清博士は十四日朝入港の美洋丸で門司に歸來したが船中觀測の結果を語る

「始め臺北で觀測する筈であつたが天氣の都合で洋中に變更した觀測の目的は水星が太陽面通過時刻の算定で、水星一個の直徑問題や、水星直徑計算等の觀測は決であつた、觀測には十糎の望遠鏡を使用したが其の結果は頗る良好で、水星が太陽面に最初接觸した時間は、京都時間で午前十一時〇分三十秒であつたが、幾何學的接觸の時刻即ち水星の太陽面に入りこんだのが、十一時〇三分十秒、光學的時刻即太陽の周圍と外側とが分離して太陽面に入りこんだ時刻は十一時三分九十二秒、太陽面通過終了の時刻は光學的時刻に於て午後四時二十八分五十四秒幾何學的の接觸時間は四時二十七分〇秒眼くして漸く水星全體が太陽の面から分離した最後の瞬間は四時廿八分三十八秒であつた、約四十年前數理天文學の大家ニューカム氏發見した公式に依つて計算した時間と、今回私の觀測時間を比較すると約三十一秒異り、今から十三年前アメリカに於て觀測したものと比較すれば廿秒異つてゐるのに依つてニューカム公式の誤謬が確實であつたことが發見された譯である、私は一先づ京都に歸つて其の誤謬を訂正するかどうかは研究する、勿論今度の水星の太陽面通過は、南洋印度邊りでも夫々觀測をしたであらうが皆材料が少い結果發表までには約一年位を要するであらう」

大阪新世界の劇場燒く

【大阪電話】十四日午前六時半頃花園町の世界ルナパーク劇場の室から發火して從來の强風で瞬く間に同劇場を全燒した、同劇場は一萬圓の保險が附してありなほ附近は家屋櫛比してゐるので四方に延燒し一千余戸を半燒して同六時五十三分鎭火した損害は六七萬圓と見られてゐるが原因その他は取調べ中である

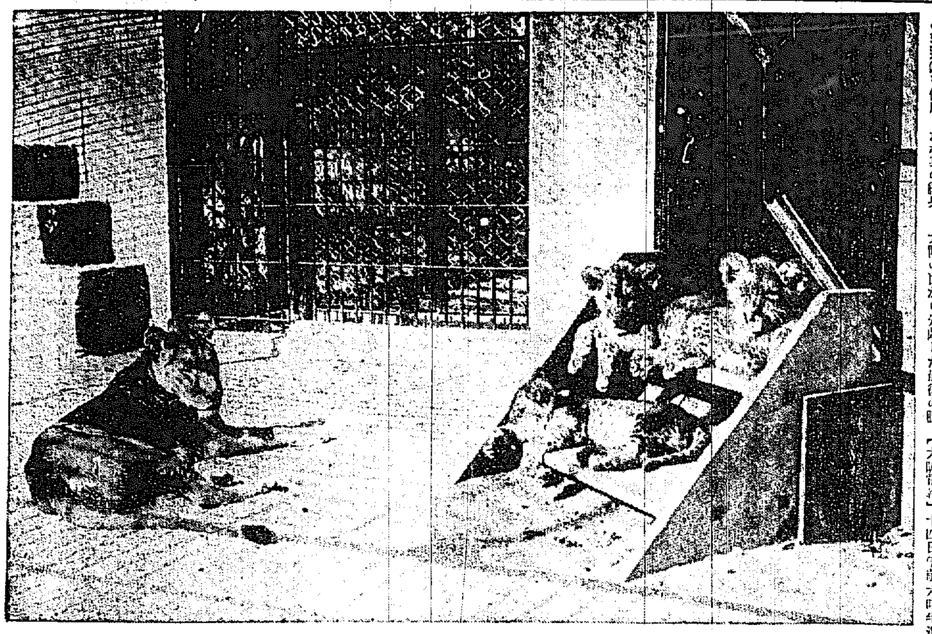

ライオンの赤ちゃん

これは今年の八月十六日昌慶苑動物園で生れたライオンの子供です。兩親はもと外國船にかけれてゐたものを動物園が譲り受け、それをこの六月李王職が三千五百圓でかひ取つたもので、當時母親の腹の中にはお土産としてこの三匹の子が宿つてました、生れて見ればメス一頭、オス二頭で、生育は極めてよく、當分は母乳ばかり飲んでゐましたがこの頃では牛乳や牛肉の味を覺え、母親に與へる牛乳や鶏肉を横取してうまさうにパクつきますので毎日母親と別に少しづゝ與へられるさうです、ライオンの離乳日は約百日位で生後一週間あまりで目があき、目下二貫匁位に肥ふとり、日あたりのいゝ運動場に出て戯れる有様はまことに可愛ものです目下新築中の檻が今月末出來上りますので引越しと共に多瓶をします

長さ廿五町の 海底隧道開通式
ハドソン河床をくゞる 紐育ボラント隧道

【ニューヨーク十二日發聯合】十二日盛大なる開通式を擧げたハドソン河床を貫通するニューヨーク、ジャーシーシチートンネルは長さ九千三百五十フイート(凡そ二十五町)で往路歸路兩トンネルよりなる、右はこのトンネルの設案者にして今は故人となつた土木技師ブリーホート・ボラント氏を記念するためボラント海底トンネルと命名せられた、十二日の開通式には名士の中にボラント未亡人の姿も見えてゐた、なほ右海底トンネルは一時間四十たび換氣を行ふはずで數百呎ごとに交通巡査を立たしめる事になつてゐる、なほ又十二日の開通式には大統領クーリッヂ氏は祝賀の意を表するため電力を應用してニューヨークおよびジャーシー兩市にアメリカ國旗を同時に擧揚せしめた、右はクーリッヂ氏がワシントンにゐながらにしてスイッチを押すと自然と國旗が擧揚される仕組になつてゐる

貴金屬專門の 泥棒捕はる

出所不定某成煥は十四日朝西大門署に逮捕され取調べ中であるが、同人は阿峴里を中心に、貴金屬專門の竊盜をはたらき、八月下旬以來の被害九百余圓におよんでゐる。

間島を荒した 匪賊團全滅
五名を殪し二名を逮捕 間島警官近來の大手柄

【間島特電】間島總領事館警察部では昨秋來間島各地を荒し廻つて良民を戰慄せしめ、最近には龍井附近に接近して同一ケ所を四、五回も襲擊し、橫暴の限りを盡くした不良朝鮮人の匪賊團新興團長元鎭獄の一派が又もや附近に現れたとの情報を得、時を移さず將非淵事部長外十數名が某資產家の龍岩洞に出動、一方分館警察から松尾警部補以下數名の應援を求め一味を包圍したが、頑强なる彼等は死力を盡くし飽まで我警官に抵抗したので、やむなく八名の中五名をたふし二名を逮捕し十三日午後八時龍井へ引あげた、間島總領事館にあり又先頃令息の死去に悲みの中にある鈴木總領事を喜ばすに充分であつた、因にこの大賊逮捕に當り警官には一名の負傷者もなかつたことは實に奇蹟であると

北滿の民會 再び隆盛を極む
役員改選を前に 新民府の脅威除かる

新民府獨立團の襲擊をうけ散除を命じられたハルビン朝鮮人民會は全く閉鎖解散の狀態をつゞけ李政民會長は後難を恐れて京城に避難するやら理事評議員等も連袂辭職をなして何時復活されるや計りしれぬ有樣であつたが新任八木ハルビン總領事はこれを頗る遺憾とし四日在留朝鮮人の主なるもの八名を招いてその復活について協議を遂げた結果十三日新たに評議員の選擧を行ふた上會長副會長を選定することになり重大視されてゐた民會問題もこゝに解決して近く復活される運びになつた、獨立團の民會襲擊は鮮農取締などをねらひ資金調達の便に資すべく襲擊に過ぎずこの脅威により民會げたに附隨した小學校も自然閉鎖と共に所領のうき目をみ一般鮮農の反感を誘ひひいてはその資金調達にも影響するといふので七月上旬石頭道河子における新民府獨立團總領事館において萬場一致で可決された民會解散決議は自然に立消えとなつたものといはれてゐる、一方八木總領事は不逞團取締りについて民會に對し或る種の保護を與えたもの如く、選擧の日を目前に控えて立候補を宣するもの續出し、十日午前までに九名におよび更に時日の切迫と共に激烈の狀況を呈し定員十餘の有權者をめぐつて相當の競爭を演ずべくみられてゐる。立候補したるものは左の諸氏である(ハルビン)金守、金一元、柳東雲、李泉尚、崔錫瑾、金潤鎬、朴南奎、趙東燠、金山、

盛大を極めた 社會館の上棟式
露豪て嚴かな祭式後 田中組から披露宴

京城府が朝鮮ではじめその施設として贈る社會館は田中組四郎氏請負の下に大和町内に目下工事中であるが、十四日田中組によつて上棟式が擧行され馬野京城府尹その他京城官民有志百余名參集し、建築中の同館階上に祭壇をしつらへ式後、同館内を視察したが、同館は鐵筋混凝土建で一階は圖書館分館となり、二階は社會事業に關する諸般の事務所、三階は大ホールで、露臺は大京城を一望に瞰視しうる、式後二階において田中氏の招宴あり、一同醉くして散會したなほ式場には府内の各名士の姿も見受けられた

拾得横領から 贋造紙幣か發見
猫ばゞをきめた兩車夫 本町署に取調べ中

府内永樂町一丁目前山瑞車夫崔某と伊某の兩名は去る七日本町一丁目の丸小間物店前で十圓紙幣を拾得し、そのまゝ猫ばゞをきめ込んでゐた所により、目下本町署に檢擧取調べ中であるが、なほ右紙幣は精巧なる贋造紙幣であることが判明し、鑑定の結果同署では十四日來京城府内外に亙り犯人捜査中である

油斷のならぬ 泥棒が激增した
家人が居ても一寸の隙に 入込んで盜み取る

京城府内の竊盜被害は最近激增した、家人が居ても一寸の隙に入込んで盜み取る事が多く、某所では主人が外出した後家族の居る室に忍び入り衣類金品を竊取して立去るといふ大膽なものもあり、また午後四時頃同町某方では主婦が一寸近所へ出た隙に侵入した賊のため、衣類を盜み去られた等近頃は晝間の被害が殊に多いので各警察署では一般に注意を促してゐる

光畵撮影會

カメラマン同好者よりなる京城光畵會では十三日午前九時より動物園前集合各自撮影好適地に向つて秋郊一日カメラに親しんだ撮影審査は二十七日伊藤秋畝氏により上田寫眞部に於て審査の後同店にて公開すと

木部孃近く 京城の上空へ
十四日平壤を出發 各地の訪問飛行

【平壤特電】鎭南浦および平壤で郷土訪問飛行を終へた木部しげの孃は更に航空思想普及のため各地の訪問飛行を敢行すべく十四日午前九時廿五分平壤發、愛機に乘つて鎭南浦、載寧の上空を訪問、高等飛行を演じつゝ海州に飛び一泊十五日は同地の上空で高等飛行を演じ官民の盛大なる歡迎裡に臨み更に一泊の上十六日京城訪問のため出發するはずである

瑞興で不時着

【兼二浦特電】十四日朝平壤を出發した木部飛行士は午前十時鎭南浦通過載寧へ向つたが途中進路を誤り瑞興を去る五里の田園の上空にてガソリン缺乏のため不時着陸し少部を破損したがさいはひに木部孃は無事であつた

亡夫を慕ふて 寡婦の自殺

慶尚南道晉州郡の寡婦は一昨年夫に死別し病死後はなりてより夫に殉じて自殺したる事あり、同女の死も亡夫を慕ふの外何等の原因がない模樣である

朝鮮産の馬は 軍馬に頗る適當
これからどし〳〵買ひ度い 幸村騎兵大佐語る

成馬として朝鮮產馬購買中の鎭海軍馬補充部幸村騎兵大佐は左の如く語つた

朝鮮產馬は體驅が良く精悍であることはさきに購買した馬に依つて認められ、一般にも評判がよいことは朝鮮の爲め喜ばしい次第であるが、今年は馬の集合頗る少く、江原道陽谷牧場支場で馬の頭數は比較的多かつたが、其の後は大頭取りに過ぎなかつたが、なほ今後適當な馬があつたらどし〳〵買ひ度いと思ふ

第三回民間 飛行大會

【東京電報】第三回民間飛行大會は十四日午前七時から代々木練兵場に開始されたこの日晴天なるも南風十米に達し飛行困難を思はせたが三十余名の飛行家は妙技を揮つた

▲三等飛行士競技 一等除雄成 二等片山良次郎 三等朴敬元

十一日のしけ で漁船遭難

【釜山電報】釜山牧島、伊藤伝之助所有發動汽船寅丸(一八屯)は十一日午後五時頃蔚山沖に出漁中暴風雨にあひ乘組員二十余名と共に行方不明となつた、なほ蔚山郡本浦太郎所有發動漁船漁丸(一八屯)は十一日午後蔚山沖にて出漁中暴風雨に襲はれ沈沒した、乘組員二十余名は全部救助されたが損害二萬圓の見込み又下關藤田保助所有發動汽船隆漁丸(一八屯)も同日午後五時頃龍項沖に出漁中暴風雨にあり乘組員二十七、八名と共に行方不明となつたが十三日漂流中に救助せることを判明した

使川銃器で 射擊會に大紛擾
安倍大佐の調停で治つたが 京龍横暴の聲起る

京城支部聯合會四回射擊大會は去る十二日午前九時より龍山陸軍射擊場において擧行せられたが支部においては開始數日前各分會宛分會所有の銃器を携行しうべき旨の通達を發してあつたので、遂に各地の分會よりは種々銃器を携行したるにも拘らず發射直前に際し突然數個の分會は所有銃器なきが爲我備の公平を期するといふ名目で本大會を各分會共使用する事を決議し他の分會に對してもこの決議に從はしむべく強要した

然るに内容を窺ふに京龍分會は平素支部の銃器を使用し來れるが故に此銃器を詳知し居る特典を利用せんとする策動を弄したるものと各地の分會では解釋したが事の紛糾を遠り抗議の意志表示もせずにえきらぬ態度で決裁を強ひるに至り、延白分會長刑入田安太郎氏は前記決議の不當を責め前記決議の撤回を促し、殊に規律を尊ぶ軍人會が單なる京龍分會の命令的通達を强ひるに至りては、斷じて許すべからずと抗議し、醜談一時間に亘りて漸次紛糾として收拾すべからざる狀態に至り遂に延白分會は退場の意を表明した、長安部大佐は延白分會の主張は正當なるを認め支部の不當を謝して、是なりとすといへども遂にこれを容るゝの困難なる事情あるを以て、延白分會に

學窓を脅かす 就職難の悲しい叫び
卒業期迫る鮮内各專門學校 醫專だけは大人氣

もう三四ケ月すれば學窓は開けて飛び出す人數百千、不景氣、不景氣の聲をきく事、すでに久しく、しかも財界はなほ不況に滿されてゐる。全國にわたつて就職の聲い叫びで一入の寂しさに、卒業の喜びもゆつくり味はえそうにない人々がまだ〳〵多數に出來るらしい。

◇

京城高等工業でも卒業期を眼に控へて目下教務課では職數官を中心に大童となつて生徒の就職の依賴に奔走してゐるがこれが好況時代だつたら今頃はもう引つ張りだこでホク〳〵もので有ん頃に就職も濟んで氣にうけられやうもの、一職でも余計にとらねば給料に關係するといふより、根本的に就職に關するといふのだから無理けない。

◇

京城高等商業でもまだこれからボツ〳〵きまるでせうと寂しい顏をみせてゐる、こゝらは何れも初任給は七十圓位から、いろ〳〵あるが、就職につくのが最も待遇がいといふ事である、來年の大工業、大阪龍家を覗みて留めの志に迎りきつてゐた人々も今ははたゞ『職をくれればいゝ』といふ態であるこれ等の人達にとつては、昨今安くて比較的短時間に合ふといふので甲種の商業、工業學校出を採用する傾向があるのも、惱みの種らしい

◇

併し此不景氣を鼠目にかけて醫專の人氣は内地はもとより内地からもひつ張りだこにされるのは京城醫學專門學校の卒業生である來春この門からはき出される七十余名に對してすでに百余名の申込もあつて、初任給百圓から二百圓位といふ景氣、これは内地の醫學が殆ど大學昇格したゝめ各都市の七病院が使ひにくく大學出よりもまじめで比較的安く使へる京城醫專卒業生を採用しやうと目をつけた譯らしいが、何にしても不景氣のこの不景氣風に就職なんて『どこにあるのですか』つてすまし顏をしてゐる、醫專の學生こゝ當分卒業生の羨望の的になるであらう

スポーツ
外科軍勝つ

本社野球團對總督府醫院外科野球戰は十四日午後四時半より醫專グラウンドに於て外科先攻にて開始し結果九對六にて本社軍惜敗したメンバー左の通り

外科軍	昌李	明朴	村金	合西	村河	川中	宗嶋	鍋金	金
	4	3	8	2	5	1	6	7	9
京日軍	倉米	田寺	本西	田多	南金	條岡	石立	神笠	城三
	8	6	5	1	2	7	4	9	8

南米倉町野球 團仁川遠征

南米倉町野球團は十三日仁川に遠征仁川港俱樂部コマ俱樂部よりなる混成チームと正午より仁川公設グラウンドに對戰したが日沒の爲め九對九にてドロンゲーム無勝負となつた

アナウンス

やゝ調和に適するが▲放大にその人ありといはれる野人兼都人(註、實行謹だ)の學校から脱した野人だが風彩は頗る都人士の近代味がある▲杉原藥物教授は麻雀がうまい▲その麻雀も昨年のくれボーナスで買つて獨修大いにつとめた結果上手になつたのであるが▲これも麻雀のファン志賀醫學部長が印度の熱帶病學會へ行く送別マージャン大會を去る日某所で行つたとおもひ給へ▲杉原博士はほんとにうまいのか運が强いのか例のまけん氣を眉宇にみなぎらせて▲ポン〳〵〳〵と叫聲して行く所すさまじいものがあり實に六千余點を得て優勝▲志賀さんいはく『君滿洲へいつて大もうけして來るんだね、うまいもんだ、それならくろうとだよ』『おやあ大學の財產一切をまかせて下さいそれだけ自由になれば一もうけして來ますよ』所謂大だけによく稼ぐ大きい。

醇良清酒 銀釜泉正宗 品質第一 TRADE MARK

高級タクシー メーター附 一哩一圓 最新式自働車到着大型車 自働車が高級デ料金が正確 長谷川町 京城自働車 電本一〇四・二七四四

優等清酒 壹鉾商標 馬山・釜山 原田吟醸 京城大和町 若松支店 鍛冶酒店 本局二〇二一番 京城資金町 大勝酒店 本局一二九九番

株式名義書換停止公告 昭和貳年拾貳月壹日ヨリ定時株主總會終了ノ日迄株式名義書換ヲ停止可致候 昭和貳年拾壹月 大日本製糖株式會社

五千圓のひろい物 勸業及復興貯蓄債券で千圓以下の附加金に當籤したのを知らずに受取らぬ金が數百萬圓もあります弊社發行の月報御購讀になれば詳細判明します代金一箇月十五錢半年八十錢一箇年一圓五十錢 東京本郷六(私書函四號) 振替口座東京一四二三番 日本債券月報社

大學卒業以上の收入ある有望職業 ◇僅か六ケ月の自宅獨習にて月收百三十圓以上の收入を得られ且つ將來益々有望なる新職業あり。◇資格は小學校卒業程度にて年齡十五歲以上廿五歲迄(三百名限り採用す。◇希望者はハガキにて申込めば詳細なる說明書無料進呈す。東京市日本橋區本町三ノ廿一山口銀行ビルディング內 日本無線電信電話通信技術師養成所

コバヤシディーゼル 陸船用經濟機關 (單筒十五馬力以上) 大阪市港區國津橋 小林製作所 電話西長四一三一・三四一七番 重油消費 一時間一馬力 一合一勺

デヌリシン 武藤醫學博士 府見新藥 東京芝區車町八三 內外化學製品株式會社 効力保證 說明書 一圓九十五錢

頭痛にノーシン

年數相談 恩給金融 確實迅速 親切第一 森田耕

內科 小兒科 今村醫院 入院隨意 京城若草町大通り 院長 今村豐八 電話

京日案內
女給 希望の方は本町四丁目(電本一〇七〇) カフエーウインゾル
事務 市內某會社員 內地人男子
職業 現代婦人の最も適當なる職業
採用 所員內地人男一名 吉田商店

特別案內
講習 柴田毛絲店
恩給
質店
毛皮
恩給
商店主 必讀 年末賣出
川口友一事務所

孔雀 (44)

古川實作　大村安次郎畫

戀の惱み (6)

孔雀は枕元へ差して來る日影に眩しくなつて眼がさめた。然し矢張り假になつたまゝぼんやりと空間を見るでもなく眺めてゐた。さうしてゐると今までねむりの際に就はれたやうになつてゐた昨夜の出來事が、再び彼女の中に頭を擡げて來た。彼女は心に浮んで來る失戀の出來事を悲しく追つてゐたが急に思ひ出したやうにお鶴を呼んだ

『ハイ、たゞ今』

次ぎの部屋でお鶴の聲がして、すぐに襖をあけて入つて來た『お目覺めでございますか。まあ、こんなに日影がさしてをりますのね、些とも存じませんでした』

『あのお前ねえ、御苦勞でも杉田先生のところまで行つて來てお呉』

『畏りました』

孔雀は懶儀さうに體を起して腐つた白な夜着物のまゝ寢臺からすべり降りてスリッパを足に突かけてテーブルの方へあゆみ寄つて椅子を引寄せて腰を卸してからペンを執り上げた。綺麗な花模様のある書簡用紙をテーブルの上にひろげたまゝ一寸考へた。戸外では小鳥共が日光を一杯に受けた若葉の梢から梢へと如何にものびやかになき交しながら自由に飛び廻つてゐる。彼女はいつか手紙のことを忘れて小鳥の歌に心を奪はれてゐた。小鳥の生活がつくづく羨ましく思はれた。

『人間はなぜあんなに自由になれないのだらう。あゝ小鳥になれたら……』

再びお鶴の入つて來た物音に孔雀の物思ひは破られてしまつた。彼女はあわてゝペンを走らせて簡單に手紙を認めた。

『これを先生のもとへ持つていつて御返事を貰つて來ておくれ。成るべく急いでねえ。私返事をきいてから出掛けたいのですから』そしてお鶴に手紙を手渡して『それから先生の書棚の上に花がいかつてあるからもし水が少いやうだつたらお前活けて來ておくれ』

お鶴は叮嚀に仕度をして出ていつた。

一人になつた孔雀は、顏を洗つたり鏡臺の前に坐つて髮やお化粧をしたりした。それからマンドリンを取出して久し振りにセレナードをひいた。そして自分も樂器に合せて唄つてゐると幾何か心が慰められた。

二時間ばかりたつてお鶴は歸つて來た。お鶴の姿を見るや孔雀はマンドリンをそこへ放り出して、とび立つやうな想ひで駈寄つた。

『先生にお目にかゝれて――そう、それはよかつたのねえ』そして受取つた手紙を手早く開封して讀んだ。『あゝ、よかつた、いらして下さるつて』手を打たんばかりに何だか一人微んで、そしてこん度はお鶴に向つて『今晩先生がいらして下さるつて……ですから何か御馳走をして、私の歸るまでにちやんとして置いて頂戴……花瓶の水はあつて？先生はもう起きていらして？……』と矢繼ぎ早にたづねた。

『畏りました。花瓶には少し水を差して參りました。先生はもう起きて机に向つて何か書物をしていらしやいました』

『さう。私すぐに出掛けなけりやあ遲くなるわ。電話を掛て車を呼んで頂戴』

孔雀は鏡にはしやぎ廻つてアタフタと出かける準備をした。

『たゞ今參ります』

お鶴は部屋へ戻つて來てつげた

『あゝ、それから寢室の中を奇麗に片付けておいて頂戴』

恰度その時車が來たので孔雀はぴよんぴよん跳ねながら部屋を出て行つた。

夕方、五時を少しすぎた頃孔雀は戻つて來た。そして部屋へ入るなりお鶴にたづねた。

『先生はまだお見えにならない？』

『まだでございます。御馳走はこんなものでよろしうございませうか、一寸ごらん下さいまし』

『そう、よかつたわねえ。私稽古してゐても時間ばかり氣になつて仕方がなかつたの。おいしい御馳走が出來て？』

お鶴と一緒に孔雀は寢臺になつてゐる小さな室の方へ入つて行つた。

新らしい出版物

◇印度の諸問題（ベルム・ダット著石濱知行譯二圓）マルクス主義の見た印度民族運動の諸問題を扱つたもので先づ印度に於けるイギリス帝國主義發展の歴史的敍述に筆をおこし、次いで現在の印度が置かれつゝある經濟的窮乏の原因を檢べ、この窮乏の必然的結果として勃興した『スワラヂ』運動の意義を闡明することに依つてガンディ等の功罪を吟味し更に進んでイギリス帝國の束縛から印度被壓迫民衆を解放すべき路は政權の獲得を目標とする工業プロレタリアートと農民との一致團結をおいて他に求め得ないことを力說し、最後にその目的を達するがために印度大衆と全世界プロレタリアートとの提携を絶叫してゐる（七十錢東京牛込區神樂町叢文閣）

△刀劍研究（十一月）五十錢東京市下谷區谷中町二南人社▲川柳人（十一月）卅錢東京市外杉並町馬橋 [illegible] ▲書道藝術雜誌（十一月）卅五錢東京牛込區 [illegible] ▲金剛（十一月）[illegible] ▲北鮮日報 [illegible] ▲家庭の友（十一月）十五錢東京市 [illegible] ▲自動車（十一月）[illegible] 京市芝區櫻川町日本 [illegible] ▲ [illegible] め（十一月）十錢東京市外大井町 [illegible] 本部▲ [illegible]（十一月）十五錢京都市烏丸七條上る東本願寺 [illegible] 務所宣傳課▲朝鮮教育新聞（六十二號）一ヶ月卅錢京城仁寺洞其社▲海岸時報（十一月）卅錢京城府内其編輯部

讀者のページ　讃さらん

▲十日當店部でサラシ一反在中の風呂敷包を落した方はあづかつてありますから御出下さい（本一まからんや）▲元京城郵便局の交換手をせられたとのある鐘路洞の永田むらといふ御方の現住所は（へ御尋生）▲十二日の『御馳走』[illegible] 相談したい事がありますから [illegible] を本誌まで（敬向生）▲ [illegible] 先生の所在を御知らせ下さい（小野）▲ [illegible] 方迄（本北生）

演藝案内

喜樂館　秋季引續大興行 九日より水曜日封切 [illegible] 昭和二年度最大傑作 御大禮 [illegible] 實況 [illegible] 日活の社運をかけて超努級傑作 [illegible] **忠臣藏** 二十卷 [illegible]

京龍館　△拾三日ヨリ特別興行 日活現代劇部特作品 **シベリアお龍** 全七卷 [illegible]

中央館　**野獸** 前後編十二卷 [illegible] **荒神山** 全七卷 [illegible] **鬼薊** 全七卷 [illegible]

黄金館　十日より特選映畫上映特別大興行 **現代の女性** 全五卷 [illegible] **敵討** 全八卷 [illegible]

大正館　十四日より向四日間限り [illegible] **鐵路の鮮血** 七卷 [illegible] **サーカスデー** 六卷 [illegible]

浪花館　明治町 [illegible] 十一月十五日より 浪界の新巨頭 **現代奈良丸一行** [illegible]

清酒　白鶴　ハクツル　京城　仁川　株式會社 增田屋商店

豚鷄飼糧　安價肥滿牛豚用　安價多産養鷄用　精麥米、飼料　京城府古市町 電本五四二番　澤浦精米所

たむし いんきん　皮膚病一切　タムシチンキ　小林タムシチンキ　▲痛ミ 痒ミ 止る [illegible] 小林大藥房

名刺　即日調製 [illegible] 京城西小門町八一 印刷 大成堂

金銀地金買入　京城明治町 德力出張所

京城一のカステーラ饅頭ニ　鶴の子ハ　本町 [illegible] 長崎屋

醫學博士 渡邊晉　皮膚 [illegible] 泌尿 [illegible] 性病科 [illegible] 入院隨時 [illegible] 京城 黄金町 [illegible] 日本生命ビル [illegible] 電話本局八九四番

慢性胃腸に苦む人は一時も早く神仙湯をのんでごらん　神仙湯　[illegible] 禮 [illegible] 効 [illegible]

醤油の親玉　正　味のよい 香のよい 利のよい　鎮南浦 藤本釀造所

大邱の キリウ製品　行李 バスケット ヤナギ椅子卓子類　東洋杞柳株式會社 大邱府 [illegible]

普通病室及隔離病室 [illegible]　京城府西小門町 田中丸病院 電話光化門 [illegible]

新薬 凍傷 チユール　本品を凍傷の患部に塗擦すれば寒氣の爲めに痲痺してゐる組織の機能を復活し治癒せしめます。尚凍傷の毎年發生する部位に本品を豫め塗擦すれば之を豫防する事が出來ます。　包裝 10瓦入 ¥.30 25瓦入 ¥.60 50瓦入 ¥1.10 100瓦入 ¥2.00 500瓦入 ¥7.00　石丸博士述 しもやけの療法　呈進代無代第次込申子冊　發賣元 株式會社 塩野義商店 大阪市道修町 東京大傳馬町

頭痛は！ノーシン……一服で充分です

實用品 御園クレーム　おつかひになりましたか　▽お肌のあれ止に ▽お肌のお手入れに ▽お寢の前に ▽お肌のよごれ除に ▽お化粧下に ▽お髭剃の後に　美しくなるには是非これを　御園白粉本舖 伊東胡蝶園

專門診療 ばい毒 りん病 [illegible] 京城 [illegible] 仁壽堂醫院

定期航路

仁川汽船出帆　海州線 仙掌線 延安線 舊島線 唐津線 瓮津線 [illegible]　仁川汽船株式會社

仁川汽船出帆 [illegible] 高杉回漕部 [illegible]

嶋谷汽船仁川出帆 [illegible] 協同海運株式會社 [illegible]

大連直行 [illegible]　**裏日本北海道樺太行** [illegible]　**鎮南浦發** [illegible]　**仁川發** [illegible]

森信汽船仁川出帆　▲江華島航路▼ 神島丸　▲延安航路▼ 第三江華丸　▲唐津牙山航路▼ 新盛丸　森信汽船株式會社

大阪商船株式會社 [illegible]　內地各港出帆主要航路 [illegible]

朝鮮郵船定期航路 [illegible]